



# คู่มือการปฏิบัติตามมาตรการผ่อนปรน กิจการและกิจกรรมเพื่อป้องกันการแพร่ระบาดของ ของโรคโควิด-19

สำหรับประเภทกิจการและกิจกรรม กลุ่มที่ 1

ฉบับเผยแพร่  
วันที่ 3 พฤษภาคม 2563

คู่มือการปฏิบัติตามมาตรการผ่อนปรนกิจการและกิจกรรม  
เพื่อป้องกันการแพร่ระบาดของโรคโควิด-19  
สำหรับประเภทกิจการและกิจกรรม กลุ่มที่ 1



วันที่ผลิต : 3 พฤษภาคม 2563  
พิมพ์ครั้งที่ : 1  
จำนวน : 1,500 เล่ม  
ผู้จัดทำ : กระทรวงสาธารณสุข ถ.ติวานนท์ ต.ตลาดขวัญ อ.เมือง จ.นนทบุรี  
พิมพ์ที่ : สำนักพิมพ์อักษรกราฟฟิคเอนด์ดีไซน์  
161/477-478 ซอยจรัญสนิทวงศ์ 27 ถนนจรัญสนิทวงศ์  
บางขุนศรี บางกอกน้อย กรุงเทพฯ 10700  
ISBN : 978-616-11-4257-5



# คำนำ

จากสถานการณ์การแพร่ระบาดของโรคติดเชื้อไวรัสโคโรนา 2019 หรือโรคโควิด-19 ซึ่งมีการแพร่ระบาดไปทั่วโลก รวมถึงประเทศไทย ส่งผลกระทบต่อในวงกว้างทั้งด้านสาธารณสุข เศรษฐกิจ สังคม ความมั่นคงตลอดจนการดำรงชีวิตของประชาชนชาวไทยและชาวต่างชาติ ซึ่งองค์การอนามัยโลกต้องประกาศให้การระบาดของโรคโควิด-19 เป็นการระบาดใหญ่ และกระทรวงสาธารณสุขได้ประกาศให้โรคโควิด-19 เป็นโรคติดต่ออันตรายตามพระราชบัญญัติโรคติดต่อ พ.ศ. 2558 นายกรัฐมนตรี โดยความเห็นชอบของคณะรัฐมนตรี จึงให้ประกาศสถานการณ์ฉุกเฉินในทุกเขตท้องที่ทั่วราชอาณาจักร ตั้งแต่วันที่ 26 มีนาคม พ.ศ. 2563 และได้ขยายระยะเวลาการใช้อำนาจประกาศสถานการณ์ฉุกเฉินไปจนถึงวันที่ 31 พฤษภาคม พ.ศ. 2563 นั้น

ปัจจุบันสถานการณ์การแพร่ระบาดของโรคโควิด-19 ของประเทศไทย อยู่ในระดับที่สามารถควบคุมไว้ได้ในระดับหนึ่ง ซึ่งแสดงถึงขีดความสามารถของระบบสาธารณสุขไทย และที่สำคัญคือความร่วมมือจากภาคประชาชนและหน่วยงานทุกภาคส่วน ศูนย์บริหารสถานการณ์การแพร่ระบาดของโรคติดเชื้อไวรัสโคโรนา 2019 (โควิด-19) (ศบค.) จึงกำหนดมาตรการผ่อนปรนให้เป็นมาตรฐานกลางของแต่ละกิจการและกิจกรรม ให้ทุกพื้นที่ยึดถือปฏิบัติ โดยคำนึงถึงปัจจัยทางด้านสาธารณสุขเป็นหลัก และนำปัจจัยด้านสังคม และด้านเศรษฐกิจ มาใช้ประกอบการพิจารณา ทั้งนี้ ได้แบ่งกิจการและกิจกรรมออกเป็น 4 กลุ่ม ซึ่งจะมีการทยอยผ่อนปรนเป็นระยะ และมีการกำกับ ติดตาม และประเมินผลโดยหน่วยงานที่เกี่ยวข้องอย่างเข้มข้น

ศูนย์บริหารสถานการณ์การแพร่ระบาดของโรคติดเชื้อไวรัสโคโรนา 2019 (โควิด-19) (ศบค.) โดย กระทรวงสาธารณสุข ได้บูรณาการความร่วมมือกับหน่วยงานภาครัฐ และภาคเอกชน ประกอบด้วย กระทรวงมหาดไทย สำนักงานสภาพัฒนาการเศรษฐกิจและสังคมแห่งชาติ กระทรวงคมนาคม กระทรวงพาณิชย์ กระทรวงการคลัง กระทรวงการต่างประเทศ กระทรวงการท่องเที่ยวและกีฬา กระทรวงวัฒนธรรม สำนักงานการบินพลเรือนแห่งประเทศไทย กรุงเทพมหานคร หอการค้าไทยและสภาหอการค้าแห่งประเทศไทย และหน่วยงานอื่นที่เกี่ยวข้อง ประชุมหารือและจัดทำคู่มือการปฏิบัติตามมาตรการผ่อนปรนกิจการและกิจกรรม เพื่อป้องกันการแพร่ระบาดของโรคโควิด-19 สำหรับประเภทกิจการและกิจกรรม กลุ่มที่ 1 เพื่อให้ผู้ประกอบการ ผู้ให้บริการ และผู้ใช้บริการ ได้ใช้เป็นแนวทางและเงื่อนไขในการประกอบกิจการและการจัดกิจกรรมที่สอดคล้องกับบริบทของพื้นที่ เพื่อการดำรงมาตรการป้องกันการแพร่ระบาดของโรคโควิด-19 อย่างต่อเนื่อง และให้ประชาชนสามารถดำรงชีวิตได้อย่างปลอดภัยจากการแพร่ระบาดของโรคโควิด-19 โดยปรัชญาของเศรษฐกิจพอเพียง และเป็นโอกาสให้ประชาชน ผู้ประกอบการ และผู้ให้บริการ ได้ปรับตัวในการดำรงชีวิตและดำเนินธุรกิจให้สอดคล้องกับนวัตกรรมใหม่ (New Norm) ถึงแม้ว่าสถานการณ์การแพร่ระบาดของโรคโควิด-19 จะสิ้นสุดหรือยุติไปแล้วก็ตาม







# สารบัญ

คำนำ	ค
สารบัญ	จ
<b>ส่วนที่ 1 การผ่อนปรนกิจการและกิจกรรมเพื่อป้องกันการแพร่ระบาดของโรคโควิด - 19</b>	<b>1</b>
<b>ส่วนที่ 2 แนวทางการปฏิบัติตามมาตรการควบคุมหลักและมาตรการเสริมสำหรับพื้นที่</b>	<b>5</b>
<b>1. กิจกรรมด้านเศรษฐกิจและการดำเนินชีวิต</b>	<b>7</b>
(1) ร้านอาหารทั่วไป ร้านเครื่องดื่ม ขนมหวาน ไอศกรีม (นอกห้างสรรพสินค้า) ร้านอาหารริมทาง/รถเข็น/หาบเร่/ ซุปเปอร์มาร์เก็ตหรือร้านสะดวกซื้อในบริเวณพื้นที่นั่งหรือยืนรับประทานอาหาร (ไม่รวมถึงสถานบริการ ผับ บาร์)	9
(2) ซุปเปอร์มาร์เก็ต ร้านสะดวกซื้อ ร้านค้าปลีกขนาดย่อม/ร้านค้าปลีกชุมชน แผงลอย รถเร่หรือรถค้าปลีกกันวิ่งจำหน่ายสินค้าอุปโภคบริโภค กิจการส่งอาหารและสินค้า	13
(3) ตลาดสด ตลาดนัด ตลาดน้ำ ตลาดชุมชน	17
(4) ร้านเสริมสวย แต่งผม หรือตัดผม สำหรับบุรุษหรือสตรี	21
<b>2. กิจกรรมด้านการออกกำลังกายหรือการดูแลสุขภาพ</b>	<b>25</b>
(5) สวนสาธารณะ ลาน-พื้นที่กิจกรรมสาธารณะ สถานที่ออกกำลังกาย สนามกีฬา ลานกีฬา (เฉพาะกิจกรรมในพื้นที่โล่งแจ้ง)	27
<b>3. อื่น ๆ</b>	<b>31</b>
(6) สถานที่ให้บริการดูแลรักษาสัตว์ สปา อาบน้ำ ตัดขน รับเลี้ยงหรือรับฝากสัตว์	33
<b>ส่วนที่ 3 คำแนะนำสำหรับพื้นที่ในการจัดทำมาตรการป้องกันควบคุมโรคตามข้อกำหนดสำหรับประเภทกิจการขนส่งสาธารณะ</b>	<b>37</b>
<b>1. ขนส่งสาธารณะภายในจังหวัด/กรุงเทพมหานครและปริมณฑล</b>	<b>39</b>
(1) ขนส่งทางราง ได้แก่ รถไฟ รถไฟฟ้า	41
(2) ขนส่งทางบก ได้แก่ รถตู้ รถแท็กซี่ รถโดยสารประจำทาง มอเตอร์ไซด์รับจ้าง รถสองแถว รถสามล้อ	44
(3) ขนส่งทางน้ำ ได้แก่ เรือโดยสาร	47
<b>2. ขนส่งทางอากาศ (เครื่องบิน)</b>	<b>51</b>
<b>ส่วนที่ 4 แนวทางการกำกับติดตามมาตรการผ่อนปรนกิจการและกิจกรรมต่าง ๆ เพื่อป้องกันการแพร่ระบาดของโรคโควิด - 19</b>	<b>57</b>



<b>ภาคผนวก ก กฎหมายที่เกี่ยวข้อง</b>	<b>63</b>
- ประกาศกระทรวงสาธารณสุข เรื่อง ชื่อและอาการสำคัญของโรคติดต่ออันตราย (ฉบับที่ 3) พ.ศ. 2563	65
- ประกาศกระทรวงสาธารณสุข เรื่อง ท้องที่นอกราชอาณาจักรที่เป็นเขตติดโรคติดต่ออันตราย กรณีโรคติดเชื้อไวรัสโคโรนา 2019 หรือโรคโควิด 19 (Coronavirus Disease 2019 (COVID-19)) พ.ศ. 2563	66
- ประกาศกระทรวงสาธารณสุข เรื่อง ท้องที่นอกราชอาณาจักรที่เป็นเขตติดโรคติดต่ออันตราย กรณีโรคติดเชื้อไวรัสโคโรนา 2019 หรือโรคโควิด 19 (Coronavirus Disease 2019 (COVID-19)) (ฉบับที่ 2) พ.ศ. 2563	68
- ประกาศกระทรวงสาธารณสุข เรื่อง แต่งตั้งเจ้าพนักงานควบคุมโรคติดต่อตามพระราชบัญญัติโรคติดต่อ พ.ศ. 2558 (ฉบับที่ 3) พ.ศ. 2563	70
- ประกาศกระทรวงสาธารณสุข เรื่อง แต่งตั้งเจ้าพนักงานควบคุมโรคติดต่อตามพระราชบัญญัติโรคติดต่อ พ.ศ. 2558 (ฉบับที่ 4) พ.ศ. 2563	74
- ประกาศกระทรวงสาธารณสุข เรื่อง แต่งตั้งเจ้าพนักงานควบคุมโรคติดต่อตามพระราชบัญญัติโรคติดต่อ พ.ศ. 2558 (ฉบับที่ 5) พ.ศ. 2563	76
- กฎกระทรวงว่าด้วยสุขลักษณะของตลาด พ.ศ. 2551	78
- กฎกระทรวงสุขลักษณะของสถานที่จำหน่ายอาหาร พ.ศ. 2561	91
- ประกาศกระทรวงสาธารณสุข เรื่อง หลักเกณฑ์ วิธีการ และมาตรการการป้องกันความเสี่ยงจากโรคติดเชื้อไวรัสโคโรนา 2019 หรือโรคโควิด 19 (Coronavirus Disease 2019 (COVID-19)) สำหรับสถานประกอบกิจการ พ.ศ. 2563	98
- กฎกระทรวงฉบับที่ 39 (พ.ศ. 2537) ออกตามความในพระราชบัญญัติควบคุมอาคาร พ.ศ. 2522	101
<b>ภาคผนวก ข การประกาศสถานการณ์ฉุกเฉิน</b>	<b>113</b>
- ประกาศสถานการณ์ฉุกเฉินในเขตท้องที่ทั่วราชอาณาจักร	115
- ข้อกำหนดออกตามความในมาตรา 9 แห่งพระราชกำหนดการบริหารราชการในสถานการณ์ฉุกเฉิน พ.ศ. 2548 (ฉบับที่ 1)	116
- ข้อกำหนดออกตามความในมาตรา 9 แห่งพระราชกำหนดการบริหารราชการในสถานการณ์ฉุกเฉิน พ.ศ. 2548 (ฉบับที่ 2)	123
- ข้อกำหนดออกตามความในมาตรา 9 แห่งพระราชกำหนดการบริหารราชการในสถานการณ์ฉุกเฉิน พ.ศ. 2548 (ฉบับที่ 3)	124
- ข้อกำหนดออกตามความในมาตรา 9 แห่งพระราชกำหนดการบริหารราชการในสถานการณ์ฉุกเฉิน พ.ศ. 2548 (ฉบับที่ 4)	126
- ข้อกำหนดออกตามความในมาตรา 9 แห่งพระราชกำหนดการบริหารราชการในสถานการณ์ฉุกเฉิน พ.ศ. 2548 (ฉบับที่ 5)	127
- ข้อกำหนดออกตามความในมาตรา 9 แห่งพระราชกำหนดการบริหารราชการในสถานการณ์ฉุกเฉิน พ.ศ. 2548 (ฉบับที่ 6)	130
- ประกาศ เรื่อง การขยายระยะเวลาการประกาศสถานการณ์ฉุกเฉินในทุกเขตท้องที่ทั่วราชอาณาจักร (คราวที่ 1)	133
- ประกาศ เรื่อง การให้ประกาศที่คณะรัฐมนตรีกำหนดตามประกาศสถานการณ์ฉุกเฉินยังคงมีผลใช้บังคับ	134
- ประกาศ เรื่อง การให้ข้อกำหนด ประกาศ และคำสั่งที่นายกรัฐมนตรีกำหนดตามประกาศสถานการณ์ฉุกเฉินยังคงมีผลใช้บังคับ	135
- คำสั่งศูนย์บริหารสถานการณ์การแพร่ระบาดของโรคติดเชื้อไวรัสโคโรนา 2019 (โควิด-19) ที่ 2/2563 เรื่อง แนวปฏิบัติตามข้อกำหนดออกตามความในมาตรา 9 แห่งพระราชกำหนดการบริหารราชการในสถานการณ์ฉุกเฉิน พ.ศ. 2548	136



# ส่วนที่ 1

การผ่อนปรนกิจการและกิจกรรม  
เพื่อป้องกันการแพร่ระบาดของ

**โรคโควิด - 19**



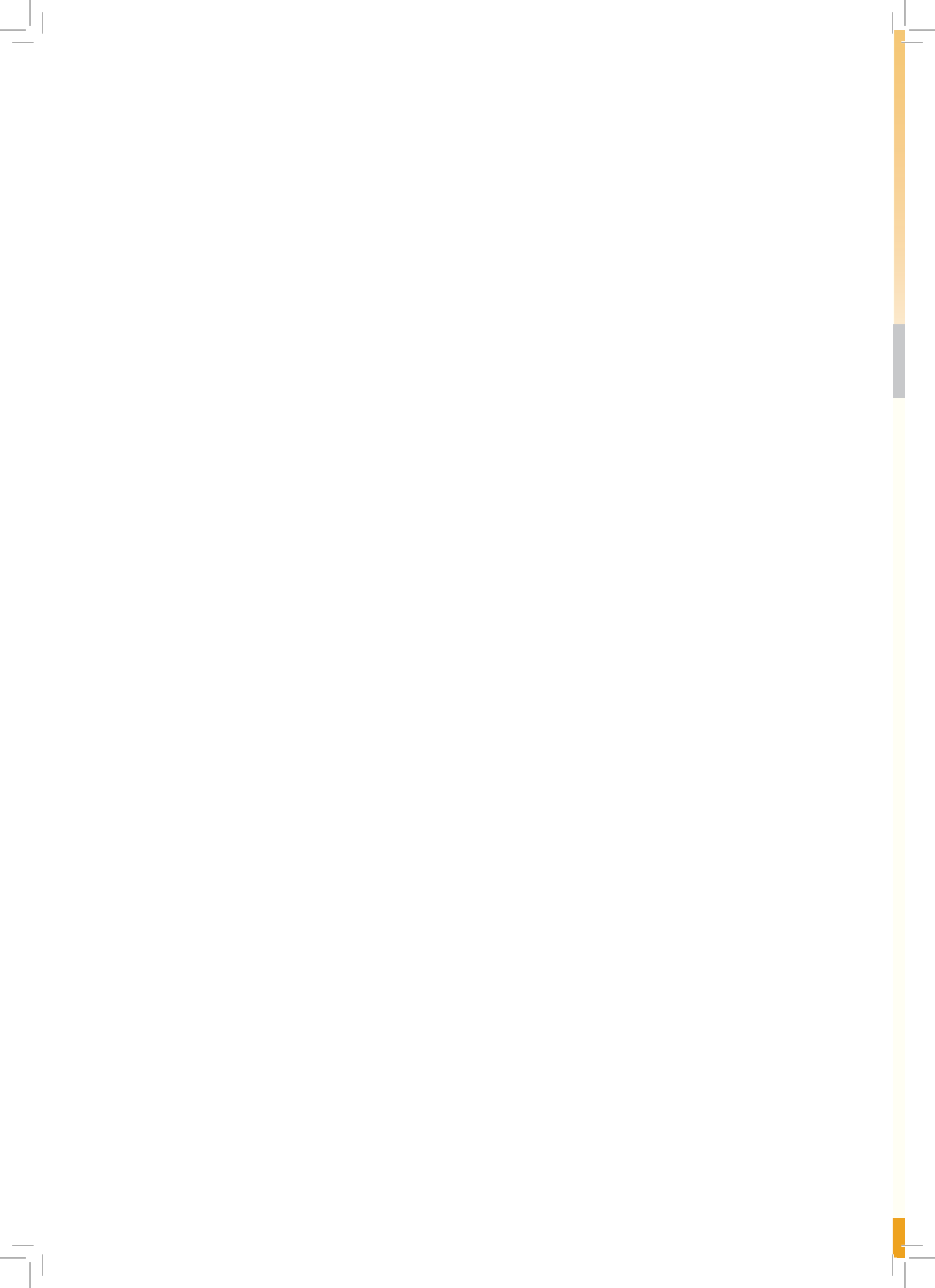



## การผ่อนปรนกิจการและกิจกรรมเพื่อป้องกันการแพร่ระบาดของโรคโควิด -19

จากข้อกำหนดออกตามความในมาตรา 9 แห่งพระราชกำหนดการบริหารราชการในสถานการณ์ฉุกเฉินและสถานการณ์การแพร่ระบาดของโรคโควิด-19 มีแนวโน้มลดลงอย่างต่อเนื่อง และมีความจำเป็นในการลดผลกระทบต่อวิถีชีวิต เศรษฐกิจ และสังคม เพื่อให้มีการผ่อนปรนกิจการและกิจกรรม พร้อมกับการดำเนินกิจกรรมป้องกันการแพร่ระบาดของโรคโควิด-19 ในประเทศไทยอย่างต่อเนื่อง การพิจารณาจัดกลุ่มกิจการและกิจกรรมซึ่งมีปัจจัยในการพิจารณาจัดกลุ่มกิจการและกิจกรรมที่ควบคุมตามมาตรการป้องกันควบคุมโรค ดังนี้

1. ความเสี่ยงต่อการระบาดของโรคหลายพื้นที่
2. ความเสี่ยงต่อการแพร่เชื้อ
  - (1) การระบายอากาศของสถานที่และการใช้เครื่องปรับอากาศ
  - (2) การรวมกลุ่มคนจำนวนมาก
  - (3) พฤติกรรมของผู้ร่วมกิจกรรมเพิ่มโอกาสในการแพร่เชื้อ
  - (4) ระยะเวลาในการทำกิจกรรมหรือใช้บริการ
3. ความจำเป็นต่อการดำรงชีวิต และผลกระทบต่อเศรษฐกิจและสังคม

### ประเภทของกิจการและกิจกรรม แบ่งออกเป็น 4 กลุ่ม ดังนี้

1. **กลุ่มที่ 1** ได้แก่ กิจการหรือกิจกรรมที่มีความเสี่ยงต่อการแพร่ระบาดของโรคไปในหลายพื้นที่และการแพร่เชื้อในสถานที่อยู่ในเกณฑ์ต่ำ และมีความจำเป็นต่อการดำรงชีวิต และส่งผลกระทบต่อเศรษฐกิจและสังคมอยู่ในเกณฑ์สูง
2. **กลุ่มที่ 2** ได้แก่ กิจการหรือกิจกรรมที่มีความเสี่ยงต่อการแพร่ระบาดของโรคไปในหลายพื้นที่และการแพร่เชื้อในสถานที่อยู่ในเกณฑ์ปานกลาง และมีความจำเป็นต่อการดำรงชีวิต และส่งผลกระทบต่อเศรษฐกิจและสังคมอยู่ในเกณฑ์สูง
3. **กลุ่มที่ 3** ได้แก่ กิจการหรือกิจกรรมที่มีความเสี่ยงต่อการแพร่ระบาดของโรคไปในหลายพื้นที่และการแพร่เชื้อในสถานที่อยู่ในเกณฑ์ปานกลางถึงสูง และมีความจำเป็นต่อการดำรงชีวิต และส่งผลกระทบต่อเศรษฐกิจและสังคมอยู่ในเกณฑ์ปานกลาง
4. **กลุ่มที่ 4** ได้แก่ กิจการหรือกิจกรรมที่มีความเสี่ยงต่อการแพร่ระบาดของโรคไปในหลายพื้นที่และการแพร่เชื้อในสถานที่อยู่ในเกณฑ์สูง และมีความจำเป็นต่อการดำรงชีวิต และส่งผลกระทบต่อเศรษฐกิจและสังคมอยู่ในเกณฑ์ต่ำ



## มาตรการป้องกันโรคตามที่ทางราชการกำหนดเพื่อป้องกันการแพร่ระบาดของโรคโควิด – 19

### 1. กิจกรรมด้านเศรษฐกิจและการดำเนินชีวิต

- ก. การจำหน่ายอาหารหรือเครื่องดื่ม ในโรงแรม ท่าอากาศยาน สถานีรถไฟ สถานีขนส่ง โรงพยาบาล ร้านอาหาร หรือเครื่องดื่ม ร้านสะดวกซื้อ รถเข็น หาบเร่ แผงลอย ซึ่งไม่รวมถึงสถานบริการ ผับ บาร์
- ข. ห้างสรรพสินค้าและศูนย์การค้า คอมมูนิตี้มอลล์ที่เปิดได้เฉพาะซูเปอร์มาร์เก็ต ร้านขายยา สินค้าเบ็ดเตล็ด ที่จำเป็นต่อการใช้ชีวิต และร้านขายปลีก ธุรกิจสื่อสารโทรคมนาคม ธนาคาร ที่ทำการหน่วยงานของรัฐและรัฐวิสาหกิจเท่านั้น ส่วนแผนกร้านอาหารให้เปิดเฉพาะการนำกลับไปบริโภคที่อื่น
- ค. ร้านค้าปลีก/ค้าส่งขนาดย่อม ร้านค้าปลีก/ค้าส่งชุมชน ตลาด ตลาดน้ำ และตลาดนัด
- ง. ร้านเสริมสวย แต่งผม หรือตัดผม สำหรับบุรุษหรือสตรี (เฉพาะสระ ตัด ซอยผม แต่งผม)

### 2. กิจกรรมด้านการออกกำลังกายหรือการดูแลสุขภาพ

- ก. สนามกอล์ฟหรือสนามฝึกซ้อมกอล์ฟ
- ข. สนามกีฬาเฉพาะกีฬาประเภทกลางแจ้ง และตามกติกาสากล ได้แก่ เทนนิส ซี่มา ยิงปืน ยิงธนู
- ค. สวนสาธารณะ ลาน-พื้นที่กิจกรรมสาธารณะ สถานที่ออกกำลังกาย สนามกีฬา ลานกีฬา (เฉพาะพื้นที่โล่งแจ้ง เพื่อการเดิน วิ่ง ขี่หรือปั่นจักรยาน หรือการออกกำลังกายด้วยวิธีอื่นเป็นส่วนบุคคล)

### 3. อื่นๆ

- . สถานที่ให้บริการดูแลรักษาสัตว์ สปา อาบน้ำ ตัดขน รับเลี้ยงหรือรับฝากสัตว์



## ส่วนที่ 2

แนวทางการปฏิบัติตามมาตรการ  
ควบคุมหลักและมาตรการเสริม  
สำหรับพื้นที่

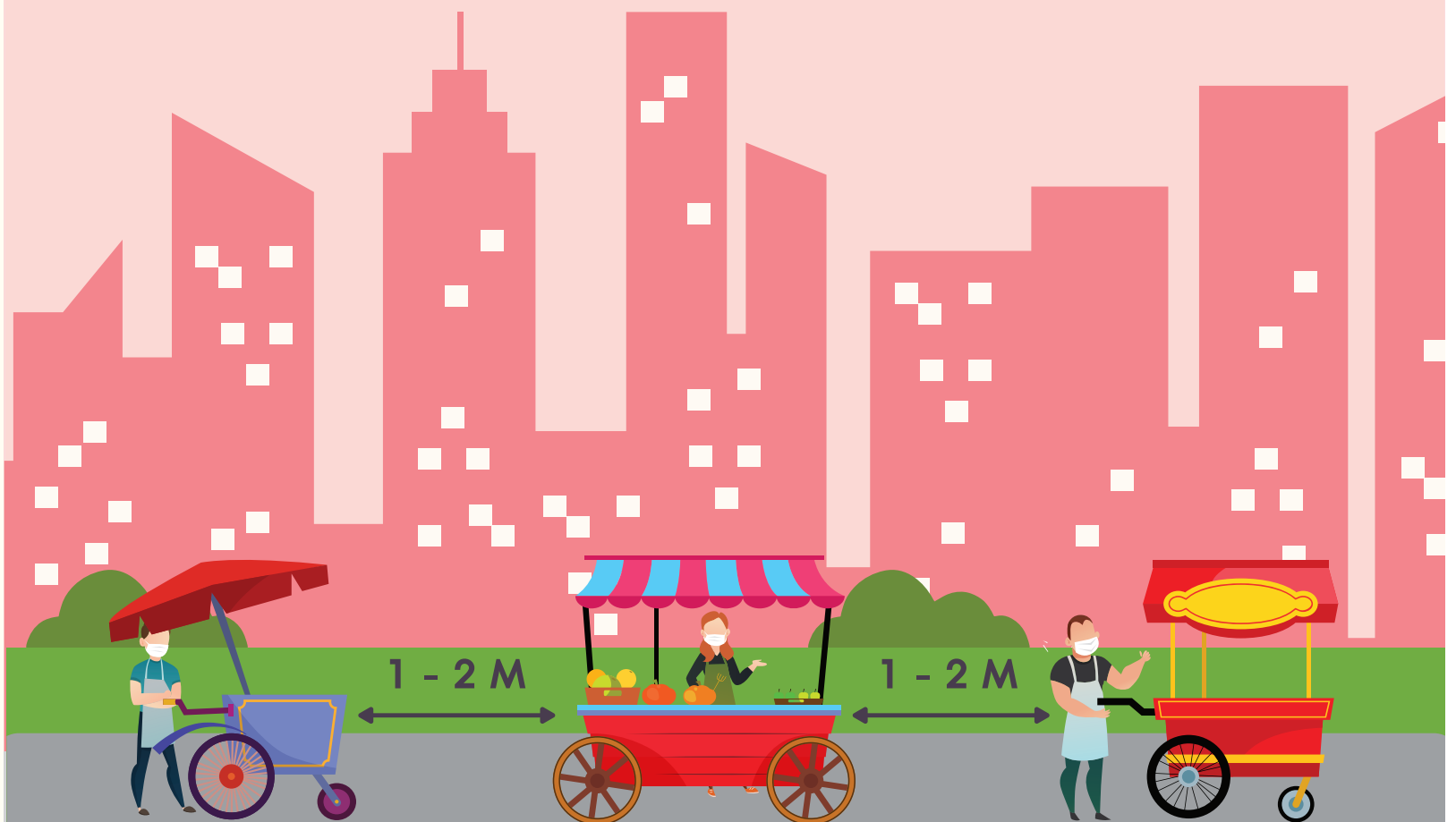

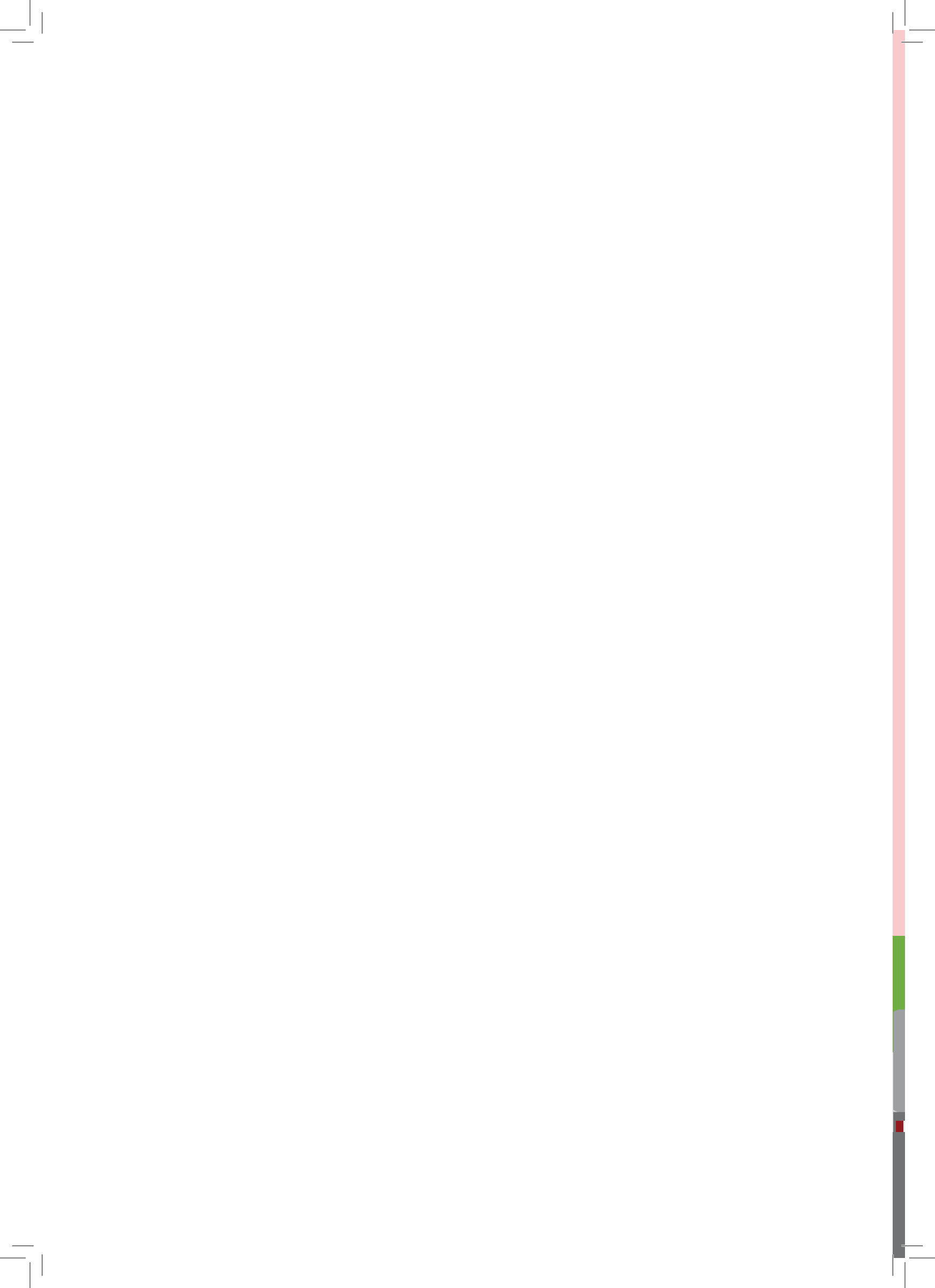



1

## กิจกรรมด้านเศรษฐกิจและการดำเนินชีวิต

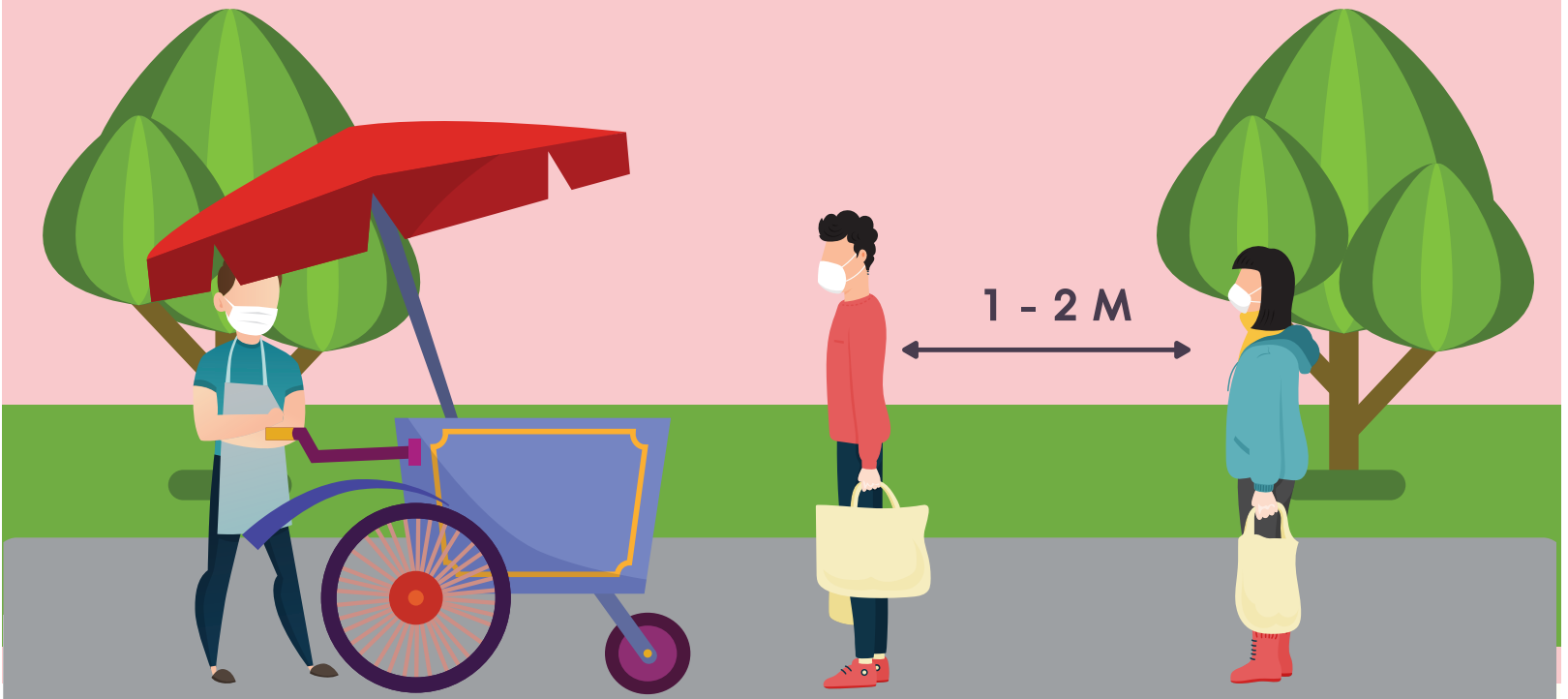

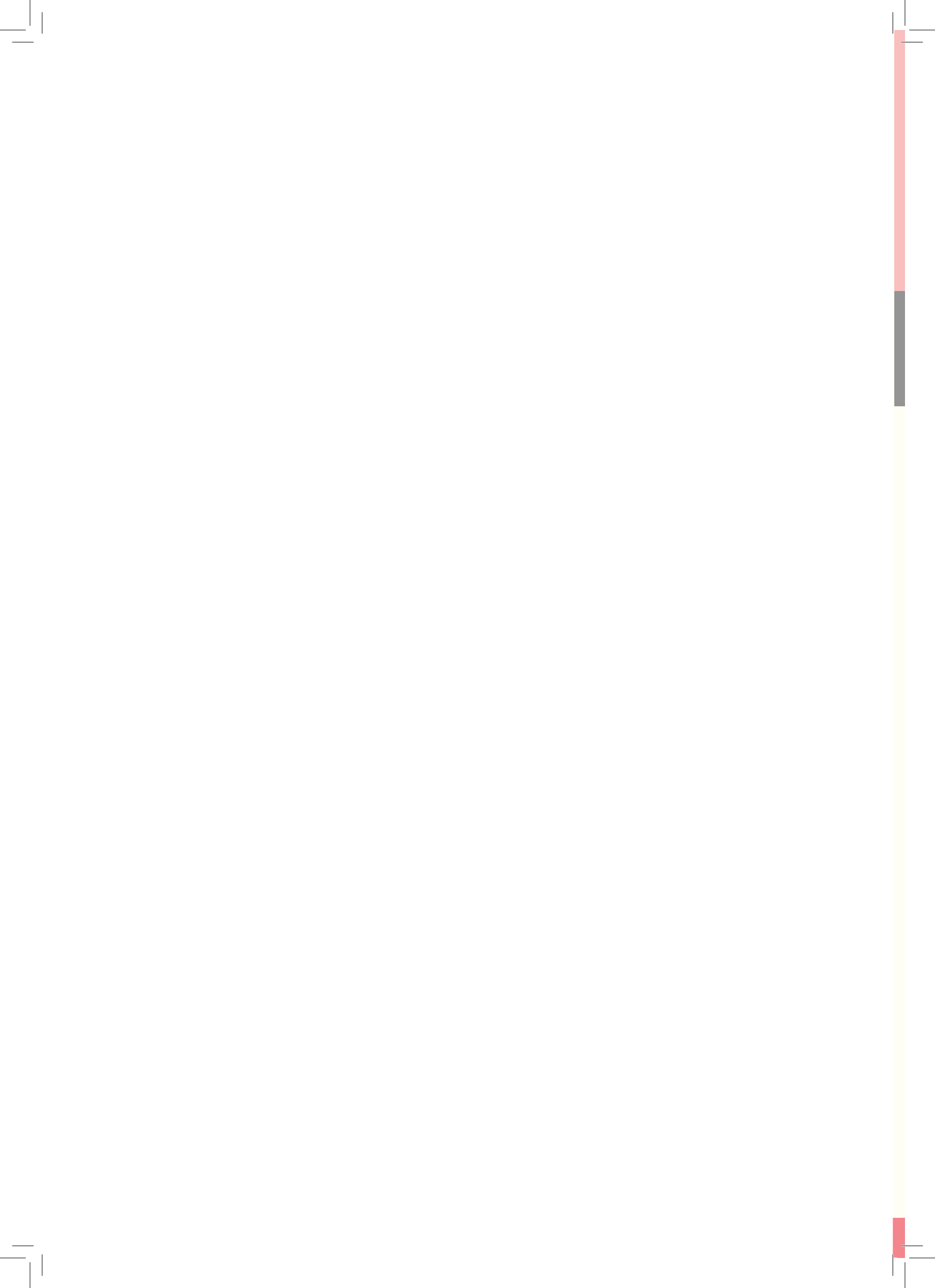



**(1) ร้านอาหารทั่วไป ร้านเครื่องดื่ม ขนมหวาน ไอศกรีม (นอกห้างสรรพสินค้า)  
ร้านอาหารริมทาง/ รถเข็น/ หาบเร่/ ซูเปอร์มาร์เก็ตหรือร้านสะดวกซื้อในบริเวณพื้นที่นั่ง  
หรือยืนรับประทานอาหาร (ไม่รวมถึงสถานบริการ ผับ บาร์)**

ให้เปิดกิจการเฉพาะสถานที่จำหน่ายอาหาร เป็นร้านอาหารทั่วไปขนาดไม่เกินสองคูหา ทั้งนี้ต้องมีพื้นที่จำหน่ายอาหาร **ไม่เกินสองร้อยตารางเมตร** และมีการระบายอากาศเพียงพอ (ตามกฎหมายกระทรวงสุขลักษณะของสถานที่จำหน่ายอาหาร พ.ศ. 2561) และ

- งดเว้นบริการที่ต้องใช้อุปกรณ์ร่วมกันที่ไม่สามารถทำความสะอาดทันทีหลังการใช้งานของลูกค้าแต่ละคนได้ เช่น อุปกรณ์คีบจับอาหาร ทั้งนี้ เปิดให้บริการเฉพาะสั่งทาน ไม่รวมบุฟเฟต์ หรือถือภาชนะตักอาหารเอง
- งดเว้นร้านอาหารที่มีการระบายอากาศที่ไม่เพียงพอ ตามกฎกระทรวงฉบับที่ 39 (พ.ศ. 2537) ออกตามความในพระราชบัญญัติควบคุมอาคาร พ.ศ. 2522 ได้แก่ ร้านอาหารที่เปิดเครื่องปรับอากาศ โดยไม่มีพัดลมระบายอากาศ หรือร้านอาหารในอาคารที่มีลักษณะเป็นพื้นที่ปิด
- งดให้มีการดื่มเครื่องดื่ม แอลกอฮอล์ภายในสถานที่จำหน่ายอาหาร

**แนวทางปฏิบัติสำหรับผู้ประกอบการ ประกอบด้วย**

**1. การเตรียมสถานที่และอุปกรณ์ป้องกันโรค**

- 1.1 ให้มีจุดบริการล้างมือด้วยสบู่ หรือแอลกอฮอล์เจล หรือน้ำยาฆ่าเชื้อโรค และสามารถให้บริการได้ทุกวันอย่างเพียงพอ
- 1.2 จัดให้มีการระบายอากาศที่เพียงพอ กรณีร้านอาหารที่ติดเครื่องปรับอากาศ อาจพิจารณาให้มีช่องทางระบายอากาศ หรือใช้พัดลมระบายอากาศ เพื่อการหมุนเวียนอากาศที่เพียงพอ วันแต่งดการใช้เครื่องปรับอากาศ
- 1.3 จัดพื้นที่รอคิวรับอาหารแยกจากส่วนนั่งรับประทานอาหาร และมีระยะห่างระหว่างบุคคล อย่างน้อย 1 เมตร
- 1.4 จัดให้มีระยะห่างระหว่างโต๊ะ และระหว่างที่นั่ง รวมถึงระยะห่างระหว่างการเดิน อย่างน้อย 1 เมตร โดยจัดให้ไม่นั่งตรงข้ามกัน ไม่พูดคุยเสียงดัง หรือหัวเราะเสียงดัง
- 1.5 พิจารณาจัดทำฉากกั้น ระหว่างผู้รับประทานอาหาร
- 1.6 ทำสัญลักษณ์เว้นระยะห่างของจุดบริการ เช่น จุดบริการชำระเงิน จุดบริการสั่งอาหาร
- 1.7 พื้นที่ปรุงอาหารให้มีการแยกภาชนะ อุปกรณ์ปรุง หรือประกอบอาหาร เช่น เขียง มีด ระหว่างอาหารสุกและอาหารดิบ และไม่ปรุงหรือประกอบอาหารใกล้ห้องน้ำ ห้องส้วม
- 1.8 จัดเตรียมภาชนะและอุปกรณ์ในการรับประทานส่วนบุคคลให้กับลูกค้า และไม่ใช้อุปกรณ์ร่วมกัน เช่น เครื่องปรุง เกลือป่น ซอสปรุงรสต่าง ๆ เป็นต้น
- 1.9 จัดให้มีอุปกรณ์ป้องกันโรค เช่น หน้ากากอนามัย/ หน้ากากผ้า Face Shield ให้พนักงานทุกคน
- 1.10 อาจจัดให้มีกล้องวงจรปิดเพื่อใช้ในการบันทึกภาพการให้และใช้บริการ รวมทั้งการตักเตือนหากผู้ใช้บริการไม่ปฏิบัติตามข้อกำหนด



1.11 อาจพิจารณาให้มีระบบจองคิวออนไลน์หรือจองคิวหน้าร้าน โดยกำหนดเวลาในการเข้าบริการอย่างชัดเจน รวมทั้งการชำระเงินค่าบริการผ่านระบบออนไลน์ หรือ QR code ผ่าน แอปพลิเคชัน

## 2. การเตรียมความพร้อมในการให้บริการ

### 2.1 มาตรการคัดกรองอาการป่วย

- (1) ก่อนเปิดให้บริการทุกวัน ให้มีการตรวจคัดกรองอาการป่วย ไข้ ไอ จาม หรือเป็นหวัด สำหรับพนักงานทุกคน โดยอาจตรวจวัดอุณหภูมิร่างกายพนักงานทุกคนก่อนเข้าทำงานทุกครั้ง และให้มีแนวทางปฏิบัติที่เหมาะสมในการดูแล หรือส่งต่อผู้ที่มีอาการป่วยไปสถานพยาบาล เช่น
  - กรณีพบผู้ที่มีอุณหภูมิร่างกายสูงกว่า 37.5 องศาเซลเซียส ให้หยุดงาน และสังเกตอาการตนเองที่บ้าน
  - กรณีที่พบผู้ปรุงอาหาร พนักงานบริการป่วยด้วยอาการทางเดินหายใจ ให้งดปฏิบัติงานจนกว่าอาการดีขึ้น
- (2) จัดให้มีการประชาสัมพันธ์ เพื่อแจ้งมาตรการป้องกันควบคุมโรคภายในร้าน ให้ผู้ใช้บริการทราบ
- (3) จัดให้มีการคัดกรองอาการป่วย ไข้ ไอ จาม หรือเป็นหวัด สำหรับผู้ใช้บริการก่อนเข้าร้าน
- (4) อาจพิจารณาจัดทำทะเบียนบันทึกผู้มีอาการป่วย ประกอบมาตรการฯ สำหรับพนักงานและผู้ใช้บริการ และอาจเพิ่มมาตรการใช้แอปพลิเคชันติดตามตัวทางโทรศัพท์เคลื่อนที่มาใช้ได้ตามความเหมาะสม หรือใช้มาตรการควบคุมด้วยการบันทึกข้อมูลและรายงานในบางพื้นที่ได้ เช่น การใช้แอปพลิเคชันสำหรับบริการลงทะเบียนและเป็นคู่มือการปฏิบัติ

### 2.2 มาตรการในการป้องกันโรค

- (1) พิจารณาจัดให้มีการเหลื่อมเวลาการให้บริการ ด้วยระบบคิว เพื่อลดความแออัด รวมทั้งลดเวลาในการให้บริการให้สั้นลงเท่าที่จำเป็น โดยถือหลักหลีกเลี่ยงการติดต่อสัมผัสระหว่างกัน
- (2) จัดหากระดาษสำหรับเช็ดล้างมือเพื่อลดการสัมผัสจากการพูดคุยโดยตรง
- (3) หากชำระด้วยเงินสด ต้องไม่สัมผัสมือโดยตรง เช่น การมีภาชนะรับเงินหรือบัตรเครดิต หรือต้องพนแอลกอฮอล์ในการทอนเงินให้ผู้ใช้บริการทุกครั้ง โดยที่พนักงานรับเงินต้องสวมถุงมืออยู่ตลอดเวลา และต้องมีการล้างมือด้วยเจลแอลกอฮอล์บ่อยครั้ง
- (4) พนักงานบริการทุกคน ต้องสวมหน้ากากผ้าหรือหน้ากากอนามัย ระหว่างรับรายการอาหาร และล้างมือทุกครั้งก่อนออกไปเสิร์ฟอาหาร รวมทั้งไม่ตะโกน เปิดหรือจับหน้ากากอนามัยหรือหน้ากากผ้า และไม่ครอสสัมผัสผู้ใช้บริการ โดยรักษาระยะห่างระหว่างผู้ใช้บริการ อย่างน้อย 1 - 2 เมตร และยืนห่างจากพนักงานคนอื่นอย่างน้อย 1 - 2 เมตร
- (5) ผู้ปรุงอาหารทุกคน ให้สวมผ้ากันเปื้อน หมวกคลุมผมตลอดการทำอาหาร รวมทั้งพิจารณาสวมหน้ากากผ้าหรือหน้ากากอนามัย และอุปกรณ์ป้องกันละอองฝอยน้ำลายใส่อาหาร และให้ล้างมือทุกครั้งก่อนปรุงอาหาร รวมทั้งทำความสะอาดครีวอยู่เสมอ
- (6) ผู้สัมผัสอาหารที่มีบาดแผลต้องปิดแผลให้มิดชิด หลีกเลี่ยงการปฏิบัติงานที่ต้องสัมผัสอาหารโดยตรง ถ้าไม่สามารถหยุดปฏิบัติงานได้ ควรเลี่ยงไปปฏิบัติงานหน้าที่อื่นแทนจนกว่าบาดแผลจะหายสนิท จึงกลับมาปฏิบัติงานตามปกติ
- (7) พิจารณาให้บริการเมนูปรุงสุกเป็นชุดสำหรับรับประทานคนเดียว และให้บริการอาหารที่สะอาดปลอดภัย
- (8) ร้านอาหารอาจพิจารณางดให้บริการ กรณีพบผู้ใช้บริการที่ไม่สามารถปฏิบัติตามมาตรการป้องกันควบคุมโรค หรือมีอาการป่วยจากการคัดกรองก่อนเข้าร้านอาหาร
- (9) สื่อสาร/ประชาสัมพันธ์ข้อมูลแก่พนักงานและผู้รับบริการ และอบรมพนักงานเรื่องมาตรการ และความรู้ในการสังเกตตนเอง



### 2.3 มาตรการทำความสะอาด

- (1) ทำความสะอาดเมนู ที่ใส่เงินทอนและพื้นที่จุดร่วมสัมผัส เช่น ประตู ลูกบิด ระหว่างเปิดบริการ รวมทั้งทำความสะอาดห้องน้ำ อยู่เสมอ
- (2) จัดบริการอ่างล้างมือพร้อมสบู่ หรือ ไม่ต่ำกว่า 70% เจลแอลกอฮอล์สำหรับทำความสะอาดมือ ไว้ยังจุดสั่ง-รับอาหาร
- (3) ล้างหรือเช็ดอุปกรณ์ด้วยน้ำยาทำความสะอาดหรือน้ำยาฆ่าเชื้อทุกครั้งที่ทำให้บริการลูกค้าแต่ละราย
- (4) ดูแลสถานที่ปรุงประกอบอาหาร บริเวณพื้น โต๊ะที่นั่ง บริเวณที่รับประทานอาหารให้สะอาดอยู่เสมอโดยทำความสะอาดด้วยน้ำยาทำความสะอาดฆ่าเชื้อ เช่น โซเดียมไฮโปคลอไรท์ (น้ำยาฟอกขาว) 0.1% ทุกวันก่อนปิดร้าน
- (5) จัดให้มีถังขยะใส่ถุงรองรับกระดาษชำระใช้แล้วในทุกโต๊ะ และให้กำจัดขยะมูลฝอยทุกวัน
- (6) หากพบว่าผู้ปฏิบัติงานในร้าน เป็นผู้ป่วยยืนยัน หรือมีข้อมูลบ่งชี้ว่าร้านอาจเป็นจุดแพร่เชื้อได้ ให้เจ้าของร้านปิดร้านตามคำสั่งของเจ้าพนักงานควบคุมโรคติดต่อ พร้อมทั้งทำความสะอาดสถานที่ และดำเนินการตามประกาศของกรมควบคุมโรค

## แนวทางปฏิบัติสำหรับผู้ให้บริการ ประกอบด้วย

### 1. การเตรียมตัวก่อนให้บริการ

- 1.1 หากผู้ใช้บริการมีอาการป่วย ไข้ ไอ จาม หรือเป็นหวัด ให้งดการไปรับประทานอาหารที่ร้านอาหาร
- 1.2 ควรพิจารณาจองคิวล่วงหน้า ด้วยระบบออนไลน์ โทรศัพท์ หรือจองคิวหน้าร้าน และควรเว้นช่วงที่มีผู้ใช้บริการจำนวนมาก
- 1.3 ควรงดไปรับประทานอาหารที่ร้านอาหารเป็นกลุ่ม เพื่อลดการพูดคุย

### 2. ระหว่างและหลังการใช้บริการ

- 2.1 ควรตรวจสอบความสะอาดของสถานที่ ภาชนะ การจัดที่นั่ง ก่อนนั่งรับประทานอาหาร เพื่อให้ใช้บริการได้อย่างปลอดภัย
- 2.2 ระหว่างรอคิวและชำระเงิน ให้เว้นระยะห่างตามจุดหรือสัญลักษณ์ที่ร้านอาหารกำหนด
- 2.3 ให้สวมหน้ากากอนามัยหรือหน้ากากผ้าอยู่เสมอ ทั้งก่อนและหลังรับประทานอาหาร
- 2.4 ให้ล้างมือทุกครั้งก่อนรับประทานอาหาร
- 2.5 ควรพูดโดยใช้ระดับเสียงปกติ ไม่ควรตะโกนหรือเปิดหน้ากากอนามัยหรือหน้ากากผ้า ในขณะที่อยู่ในร้านอาหาร และเลี่ยงไอ จาม โกลัสน์อื่น ระหว่างนั่งรับประทานอาหาร หากมีการไอ หรือจาม ให้ปิด ปาก และจุกให้สนิท
- 2.6 ไม่ทิ้งกระดาษชำระใช้แล้วลงในจานอาหารหรือบนโต๊ะ ให้ทิ้งในถังที่จัดไว้เท่านั้น
- 2.7 ผู้ใช้บริการควรแจ้งหน่วยงานที่รับผิดชอบ หากพบว่าการให้บริการไม่เป็นไปตามมาตรการป้องกันควบคุมโรคตามแนวทางประชาสัมพันธ์ของจังหวัด

## แนวทางการกำกับ ติดตาม ประเมินผล

### ➔ หน่วยงานรับผิดชอบกำกับ ติดตามผลการดำเนินงานตามมาตรการ

1. ส่วนกลาง ประกอบด้วย ศบค. มท. สธ. โดยกรมควบคุมโรค กรมอนามัย จัดทำและเผยแพร่คู่มือการปฏิบัติตามความเหมาะสม
2. ระดับจังหวัด ประกอบด้วย ศปก.จังหวัด และกทม.คณะกรรมการโรคติดต่อจังหวัด/กทม. สสจ. อปท.
3. ระดับอำเภอและตำบล ประกอบด้วย ศปก.อำเภอ ศปก.ตำบล และอปท. โดยมีหน้าที่ตรวจกำกับดูแล ร่วมกับ สสอ. อปท. กำนัน ผู้ใหญ่บ้าน อสม. รวมทั้งให้ ศปม. จัดกำลังสายตรวจร่วม ตำรวจ ทหาร และหน่วยงานที่เกี่ยวข้อง เพื่อตรวจกำกับดูแลการประกอบการหรือการจัดกิจกรรมให้เป็นไปตามมาตรการที่กำหนด
4. ชมรม/สมาคมธุรกิจร้านอาหารในพื้นที่



➔ **การรายงานผล (วิธีการ เครื่องมือ/ช่องทาง และความถี่)**

1. ใช้แอปพลิเคชัน หรือ ไลน์กลุ่ม เพื่อความรวดเร็วในการรายงาน รวมทั้งการยกตัวอย่างภาพประกอบกรณีพบปัญหา เช่น
  - 1.1. การใช้แอปพลิเคชันสำหรับการลงทะเบียนติดตามผู้ใช้บริการ
  - 1.2. การใช้ Line Check In
  - 1.3. มีการบันทึกข้อมูล ที่สามารถแสดงรายละเอียดผู้ใช้บริการได้
2. การตรวจร้านอาหาร ทั้งการสุ่มตรวจสัปดาห์ละ 1 ครั้ง และกรณีแจ้งเหตุจากประชาชนและผู้ประกอบการ หากพบปัญหาให้รายงานผู้บังคับบัญชาเหนือขึ้นไป โดยแบ่งรายละเอียดการสุ่มตรวจ ดังนี้
  - 2.1 แบ่งพื้นที่ออกเป็นโซน และกำหนดวันลงสุ่มตรวจ เช่น โซน ก, โซน ข, โซน ค เป็นต้น
  - 2.2 จัดทีมลงตรวจ โดยใช้กำลังสายตรวจร่วมของ สปม.

➔ **การแจ้งข้อมูลและประชาสัมพันธ์**

1. อาจพิจารณาจัดให้มีการชี้แจงแนวทางการปฏิบัติและการเตรียมความพร้อมของสถานที่ตามมาตรการควบคุมหลัก และมาตรการเสริมที่กำหนดโดยพื้นที่ รวมทั้งแนวทางการกำกับติดตาม และให้ผู้ประกอบการยืนยันการปฏิบัติตามมาตรการก่อนเปิดให้บริการ
2. หน่วยงานส่วนกลาง ศบค. จุดบริการร่วม 1111 หรือ เว็บไซต์ 1111 สำนักนายกรัฐมนตรี สายด่วนกรมควบคุมโรค 1422
3. หน่วยงานของท้องถิ่น
4. สำนักงานกองทุนสนับสนุนการสร้างเสริมสุขภาพ (สสส.)
5. หน่วยงานระดับจังหวัด จัดทำระบบรับแจ้งเหตุ ในรูปแบบออนไลน์ โทรศัพท์ หรือวิธีอื่นๆ ทั้งกรณีประชาชนพบการให้บริการของร้านอาหารไม่เป็นไปตามมาตรการที่กำหนด หรือผู้ประกอบการพบผู้ใช้บริการไม่สามารถปฏิบัติตามมาตรการป้องกันควบคุมโรค พร้อมทั้งประชาสัมพันธ์ให้ประชาชนและผู้ประกอบการรับทราบอย่างทั่วถึง





## (2) ร้านค้าปลีกขนาดย่อม/ร้านค้าปลีกชุมชน แผงลอย รถเร่หรือรถค้าปลีกกึ่งกันวิ่งจำหน่ายสินค้าอุปโภคบริโภค ซุปเปอร์มาร์เก็ต ร้านสะดวกซื้อ กิจการส่งอาหารและสินค้า

- ให้เปิดร้านค้าปลีกขนาดย่อม/ร้านค้าปลีกชุมชน ไม่รวมร้านค้าที่เปิดให้บริการในห้างสรรพสินค้า ศูนย์การค้า รวมถึงตลาดนัดติดแอร์
- ให้เปิดร้านขายปลีก ธุรกิจสื่อสารโทรคมนาคมในห้างสรรพสินค้าและศูนย์การค้า

### แนวทางปฏิบัติสำหรับผู้ประกอบการ ประกอบด้วย

#### 1. การเตรียมสถานที่และอุปกรณ์ป้องกันโรค

- 1.1 ให้มีจุดบริการล้างมือด้วยสบู่ หรือแอลกอฮอล์เจล หรือน้ำยาฆ่าเชื้อโรค และสามารถให้บริการได้ทุกวันอย่างเพียงพอ
- 1.2 จัดให้มีการระบายอากาศที่เพียงพอ กรณีร้านค้าที่ติดตั้งเครื่องปรับอากาศ อาจพิจารณาให้มีช่องทางระบายอากาศ หรือใช้พัดลมระบายอากาศ เพื่อการหมุนเวียนอากาศที่เพียงพอ เว้นแต่งดการใช้เครื่องปรับอากาศ ทั้งนี้ หากร้านค้าในอาคารที่มีลักษณะเป็นพื้นที่ปิด ให้ปรับปรุงให้มีระบบระบายอากาศที่เพียงพอ ตามกฎกระทรวงฉบับที่ 39 (พ.ศ. 2537) ออกตามความในพระราชบัญญัติควบคุมอาคาร พ.ศ. 2522
- 1.3 จัดพื้นที่รอคิว จุดจ่ายเงิน จุดให้บริการ โดยอาจทำสัญลักษณ์เว้นระยะห่างของจุดบริการ หรือให้มีระยะห่างระหว่างบุคคล อย่างน้อย 1 เมตร รวมทั้งการใช้ลิฟต์จะต้องมีการกำหนดระยะห่างระหว่างบุคคล อย่างน้อย 1 เมตร และไม่ให้เห็นหน้าเข้าหากัน
- 1.4 ให้มีการจัดสินค้าให้เป็นระเบียบ โดยไม่ยื่นออกมาจากร้านหรือทางเดิน จนเป็นอุปสรรคในการสัญจรและการเลือกซื้อสินค้าของผู้ใช้บริการ เพื่อให้มีระยะห่างระหว่างบุคคลอย่างน้อย 1 เมตร
- 1.5 จัดให้มีอุปกรณ์ตรวจคัดกรองอุณหภูมิร่างกายสำหรับซุปเปอร์มาร์เก็ต ร้านสะดวกซื้อ และกิจการส่งอาหารและสินค้า รวมทั้งจัดหาอุปกรณ์ป้องกันโรค เช่น หน้ากากอนามัย หรือหน้ากากผ้า Face Shield ให้กับพนักงานทุกคน
- 1.6 อาจจัดให้มีกล้องวงจรปิดเพื่อใช้ในการบันทึกภาพการให้และใช้บริการ รวมทั้งการตักเตือนหากผู้ใช้บริการไม่ปฏิบัติตามข้อกำหนด
- 1.7 อาจจัดให้มีฉากกั้นในแผนกที่ต้องใกล้ชิดกับผู้ให้บริการ เช่น จุดบริการชำระเงิน จุดประชาสัมพันธ์
- 1.8 สำหรับกิจการส่งอาหารและสินค้า จัดหากองบรรจุกักตุนยานพาหนะสำหรับขนส่งอาหาร ที่มีโครงสร้างที่แข็งแรง ปกปิดมิดชิดในลักษณะที่ช่วยป้องกันการปนเปื้อน และใช้กล่องบุฉนวนเพื่อรักษาอุณหภูมิให้อยู่ในช่วงอุณหภูมิที่เหมาะสม ต้องทำความสะอาดด้วยน้ำและน้ำยาทำความสะอาด และฆ่าเชื้อโรคด้วยแอลกอฮอล์ 70 %
- 1.9 อาจพิจารณาให้มีระบบคิว สั่งซื้อสินค้า หรือบริการแบบออนไลน์ โดยกำหนดเวลาในการเข้ารับสินค้าหรือบริการอย่างชัดเจน รวมทั้งการชำระเงินค่าบริการผ่านระบบออนไลน์ หรือ QR code ผ่านแอปพลิเคชัน



## 2. การเตรียมความพร้อมในการให้บริการ

### 2.1 มาตรการคัดกรองอาการป่วย

- (1) ก่อนเปิดให้บริการทุกวัน ให้มีการตรวจคัดกรองอาการป่วย ไข้ ไอ จาม หรือเป็นหวัด สำหรับพนักงานทุกคน โดยอาจตรวจวัดอุณหภูมิร่างกายพนักงานทุกคนก่อนเข้าทำงานทุกครั้ง และให้มีแนวทางปฏิบัติที่เหมาะสมในการดูแล หรือส่งต่อผู้ที่มีอาการป่วยไปสถานพยาบาล
- (2) กรณีพบผู้ที่มีอุณหภูมิร่างกายสูงกว่า 37.5 องศาเซลเซียส ให้หยุดงาน และสังเกตอาการตนเองที่บ้าน
- (3) กรณีที่พบพนักงานบริการป่วยด้วยอาการทางเดินหายใจ ให้งดปฏิบัติงานจนกว่าอาการดีขึ้น
- (4) จัดให้มีการประชาสัมพันธ์ เพื่อแจ้งมาตรการป้องกันควบคุมโรค ให้กับผู้ประกอบการร้านค้าย่อย และผู้ใช้บริการทราบ
- (5) จัดให้มีการคัดกรองอาการป่วย ไข้ ไอ จาม หรือเป็นหวัด สำหรับผู้ใช้บริการก่อนเข้าร้าน
- (6) อาจพิจารณาจัดทำทะเบียนบันทึกผู้มีอาการป่วย ประกอบมาตรการฯ สำหรับพนักงานและผู้ใช้บริการ และอาจเพิ่มมาตรการใช้แอปพลิเคชันติดตามตัวทางโทรศัพท์เคลื่อนที่มาใช้ได้ตามความเหมาะสม หรือใช้มาตรการควบคุมด้วยการบันทึกข้อมูลและรายงานในบางพื้นที่ได้ เช่น การใช้แอปพลิเคชันสำหรับการลงทะเบียน และเป็นคู่มือการปฏิบัติ

### 2.2 มาตรการในการป้องกันโรค

- (1) พิจารณาจัดให้มีการเหลื่อมเวลาการให้บริการ ด้วยระบบคิว เพื่อลดความแออัด รวมทั้งลดเวลาในการให้บริการ ให้สั้นลงเท่าที่จำเป็น โดยถือหลักหลีกเลี่ยงการติดต่อสัมผัสระหว่างกัน
- (2) หากชำระด้วยเงินสด ต้องไม่สัมผัสมือโดยตรง เช่น การมีถาดรับเงินหรือบัตรเครดิต หรือต้องพนแอลกอฮอล์ในการทอนเงินให้ผู้ใช้บริการทุกครั้ง โดยที่พนักงานรับเงินต้องสวมถุงมืออยู่ตลอดเวลา และต้องมีการล้างมือด้วยเจลแอลกอฮอล์บ่อยครั้ง
- (3) พนักงานทุกคน ต้องสวมหน้ากากผ้าหรือหน้ากากอนามัย ระหว่างให้บริการ รวมทั้งไม่ตะโกน เปิดหรือจับหน้ากากอนามัยหรือหน้ากากผ้า และไม่ควรมือสัมผัสผู้ใช้บริการ โดยรักษาระยะห่างระหว่างผู้ใช้บริการ อย่างน้อย 1 - 2 เมตร และยืนห่างจากพนักงานคนอื่นอย่างน้อย 1 - 2 เมตร
- (4) จัดกิจกรรมส่งเสริมการขายที่อาจทำให้เกิดการรวมตัวของคนจำนวนมาก เช่น การจัดโปรโมชั่นนาทีทอง
- (5) ร้านค้าอาจพิจารณางดให้บริการ กรณีพบผู้ใช้บริการที่ไม่สามารถปฏิบัติตามมาตรการป้องกันควบคุมโรค หรือมีอาการป่วยจากการคัดกรองก่อนเข้าร้านค้า
- (6) กรณีกิจการส่งอาหารและสินค้า
  - อาจพิจารณาให้มีระบบยืนยันสถานะสุขภาพของพนักงานก่อนให้บริการส่งอาหารและสินค้าทุกครั้ง รวมทั้งให้แสดงสถานะสุขภาพผ่านระบบการสั่งซื้อ-รับสินค้าและอาหาร ต่อผู้ใช้บริการ และหากพบว่ามีอาการป่วยระบบทางเดินหายใจ หรือมีอุณหภูมิร่างกายสูงกว่า 37.5 องศาเซลเซียส ให้งดส่งอาหารและสินค้า และดำเนินการตามแนวทางปฏิบัติที่เหมาะสมในการดูแล หรือส่งต่อผู้ที่มีอาการป่วยไปสถานพยาบาล
  - ต้องแยกเก็บอาหารเป็นสัดส่วน ระหว่างอาหารปรุงสำเร็จ และเครื่องดื่ม และจัดส่งถึงมือผู้บริโภคให้เร็วที่สุด
  - ไม่เปิดกล่องบรรจุอาหารท้ายยานพาหนะ จนกว่าจะพบผู้สั่งซื้ออาหารและสินค้า โดยก่อนเปิดกล่องทุกครั้ง ควรทำความสะอาดมือด้วยแอลกอฮอล์เจล ในการส่งอาหารและสินค้าควรมีระยะอย่างน้อย 1-2 เมตร ภายหลังส่งอาหารและหลังการจับเงินให้ทำความสะอาดมือด้วยแอลกอฮอล์เจล รวมทั้งทำความสะอาดปากกาหลังจากลงชื่อรับสินค้า
  - ถอดถุงมือผ้าในระหว่างการหยิบจับกล่องอาหาร ให้ล้างมือด้วยสบู่และน้ำก่อนการสวมใส่ถุงมือทุกครั้ง เปลี่ยนและทำความสะอาดถุงมือด้วยน้ำยาทำความสะอาดอย่างสม่ำเสมอ
- (7) กรณีซูเปอร์มาร์เก็ต ให้พิจารณาวัน หรือช่วงเวลาเป็นการเฉพาะสำหรับกลุ่มเสี่ยงต่อการติดเชื้อที่มีโอกาสป่วยรุนแรง ได้แก่ ผู้สูงอายุ เช่น กำหนดให้เฉพาะผู้สูงอายุเข้าใช้บริการได้ในวันราชการ ตั้งแต่เวลา 07.00 – 09.00 น. เพื่อลดความเสี่ยงในการติดเชื้อ





### 2.3 มาตรการการทำความสะอาด

- (1) ทำความสะอาดพื้น จุดสัมผัสร่วม เช่น รถเข็นสินค้า ตะกร้าสินค้า โต๊ะ เคาน์เตอร์ เก้าอี้ ประตู ลูกบิด ปุ่มกดลิฟต์ โทรศัพท์ ไมโครโฟน ภาชนะบรรจุอาหารและสินค้า รวมทั้งทำความสะอาดห้องน้ำอยู่เสมอ ด้วยน้ำยาทำความสะอาดฆ่าเชื้อ เช่น แอลกอฮอล์ 70% หรือโซเดียมไฮโปคลอไรท์ (น้ำยาฟอกขาว) 0.1%
- (2) จัดจุดวางถังขยะชนิดมีฝาปิดเพื่อรวบรวมขยะต่างๆ มัดปากถุงให้แน่น และกำจัดขยะมูลฝอยทุกวัน
- (3) หากพบว่าผู้ปฏิบัติงานในร้าน เป็นผู้ป่วยยืนยัน หรือมีข้อมูลบ่งชี้ว่าร้านอาจเป็นจุดแพร่เชื้อได้ ให้เจ้าของร้านปิดร้านตามคำสั่งของเจ้าพนักงานควบคุมโรคติดต่อ พร้อมทั้งทำความสะอาดสถานที่ และดำเนินการตามประกาศของกรมควบคุมโรค

## แนวทางปฏิบัติสำหรับผู้ให้บริการ ประกอบด้วย

### 1. การเตรียมตัวก่อนให้บริการ

- 1.1 หากผู้ใช้บริการมีอาการป่วย ไข้ ไอ จาม หรือเป็นหวัด ให้งดการไปใช้บริการที่ร้านค้า ซูเปอร์มาร์เก็ต ร้านสะดวกซื้อ
- 1.2 ควรพิจารณาจองคิวล่วงหน้า สั่งซื้อสินค้า หรือบริการด้วยระบบออนไลน์ หรือโทรศัพท์ ช่วงที่มีผู้ใช้บริการจำนวนมาก

### 2. ระหว่างและหลังการใช้บริการ

- 2.1 ควรตรวจสอบความสะอาดของสถานที่ การจัดที่นั่ง ก่อนใช้บริการ เพื่อให้ใช้บริการได้อย่างปลอดภัย
- 2.2 ระหว่างรอคิวและชำระเงิน ให้เว้นระยะห่างตามจุดหรือสัญลักษณ์ที่ร้านค้า ซูเปอร์มาร์เก็ต ร้านสะดวกซื้อกำหนด
- 2.3 ให้สวมหน้ากากอนามัยหรือหน้ากากผ้าอยู่เสมอ ระหว่างการเข้ารับบริการ รวมทั้งล้างมือทุกครั้งหลังรับสินค้า
- 2.4 ควรพูดโดยใช้ระดับเสียงปกติ ไม่ควรตะโกนหรือเปิดหน้ากากอนามัยหรือหน้ากากผ้า ในขณะที่อยู่ในร้านค้า ซูเปอร์มาร์เก็ต ร้านสะดวกซื้อ และเลี่ยงไอ จาม ใกล้ผู้อื่น ระหว่างนั่งรับประทานอาหารหากมีการไอ หรือจาม ให้ปิดปาก และจามให้สนิท
- 2.5 ตรวจสอบคุณภาพอาหารและสินค้าทันทีที่ได้รับจากร้านค้า หลีกเลี่ยงสั่งซื้ออาหารและสินค้ากลุ่มเสี่ยง เช่น อาหารประเภทเนื้อสัตว์หรือเครื่องในสัตว์ที่ปรุงไม่สุก อาหารที่เน่าเสียง่าย
- 2.6 ผู้ใช้บริการควรแจ้งหน่วยงานที่รับผิดชอบ หากพบว่าการให้บริการไม่เป็นไปตามมาตรการป้องกันควบคุมโรคตามแนวทางประชาสัมพันธ์ของจังหวัด และผู้ประกอบการ
- 2.7 อาจพิจารณาใช้แอปพลิเคชันลงทะเบียนเพื่อให้สามารถบันทึกข้อมูลวันและเวลา การใช้บริการในร้านค้า ซูเปอร์มาร์เก็ต ร้านสะดวกซื้อ เพื่อให้ติดตามกรณีพบผู้ป่วยมาใช้บริการในขณะเวลาเดียวกัน
- 2.8 หลังการใช้บริการ หากมีอาการป่วยจากการติดเชื้อระบบทางเดินหายใจ และได้พบแพทย์ให้แจ้งประวัติการเข้าใช้บริการในร้านค้า ซูเปอร์มาร์เก็ต ร้านสะดวกซื้อ พร้อมทั้งระบุวันที่และเวลาการเข้าใช้บริการด้วย

## แนวทางการกำกับ ติดตาม ประเมินผล

### ➔ หน่วยงานรับผิดชอบกำกับ ติดตามผลการดำเนินงานตามมาตรการ

1. ส่วนกลาง ประกอบด้วย ศบค. มท. สธ. หอการค้าไทยและสมาคมหอการค้าแห่งประเทศไทย สสส. จัดทำและเผยแพร่คู่มือการปฏิบัติตามความเหมาะสม
2. ระดับจังหวัด ประกอบด้วย ศปก.จังหวัด และกทม. คณะกรรมการโรคติดต่อจังหวัด/กทม. สสจ. อปท. จัดทำและเผยแพร่คู่มือการปฏิบัติตามความเหมาะสมของพื้นที่
3. ระดับอำเภอและตำบล ประกอบด้วย ศปก.อำเภอ ศปก.ตำบล และอปท. โดยมีหน้าที่ตรวจกำกับดูแล ร่วมกับ สสอ. อปท. กำนัน ผู้ใหญ่บ้าน อสม. รวมทั้งให้ ศปม. จัดกำลังสายตรวจร่วม ตำรวจ ทหาร และหน่วยงานที่เกี่ยวข้อง เพื่อตรวจกำกับดูแลการประกอบการหรือการจัดกิจกรรมให้เป็นไปตามมาตรการที่กำหนด
4. ชมรม/สมาคมหอการค้าจังหวัด



➔ **การรายงานผล (วิธีการ เครื่องมือ/ช่องทาง และความถี่)**

1. ใช้แอปพลิเคชัน หรือ Line กลุ่ม เพื่อความรวดเร็วในการรายงาน รวมทั้งการยกตัวอย่างภาพประกอบกรณีพบปัญหา เช่น
  - 1.1 การใช้แอปพลิเคชัน สำหรับการลงทะเบียนติดตามผู้ใช้บริการ
  - 1.2 การใช้ Line Check In
  - 1.3 มีการบันทึกข้อมูล ที่สามารถแสดงรายละเอียดผู้ใช้บริการได้
2. การตรวจร้านค้า ซูเปอร์มาร์เก็ต ร้านสะดวกซื้อ ทั้งการสุ่มตรวจสัปดาห์ละ 1 ครั้ง และกรณีแจ้งเหตุจากประชาชนและผู้ประกอบการ หากพบปัญหาให้รายงานผู้บังคับบัญชาเหนือขึ้นไป โดยแบ่งรายละเอียดการสุ่มตรวจ ดังนี้
  - 2.1 แบ่งพื้นที่ออกเป็นโซน และกำหนดวันลงสุ่มตรวจ เช่น โซน ก, โซน ข, โซน ค เป็นต้น
  - 2.2 จัดทีมลงตรวจ โดยใช้กำลังสายตรวจร่วมของ ศปม.

➔ **การแจ้งข้อมูลและประชาสัมพันธ์**

1. หน่วยงานส่วนกลาง ศบค. จุดบริการร่วม 1111 หรือ เว็บไซต์ 1111 สำนักนายกรัฐมนตรี สายด่วนกรมควบคุมโรค 1422
2. หน่วยงานของท้องถิ่น
3. สำนักงานกองทุนสนับสนุนการสร้างเสริมสุขภาพ (สสส.)
4. หน่วยงานระดับจังหวัด จัดทำระบบรับแจ้งเหตุ ในรูปแบบออนไลน์ โทรศัพท์ หรือวิธีอื่นๆ ทั้งกรณีประชาชนพบการให้บริการของร้านค้า ซูเปอร์มาร์เก็ต ร้านสะดวกซื้อที่ไม่เป็นไปตามมาตรการที่กำหนด หรือผู้ประกอบการพบผู้ใช้บริการไม่สามารถปฏิบัติตามมาตรการป้องกันควบคุมโรค พร้อมทั้งประชาสัมพันธ์ให้ประชาชนและผู้ประกอบการรับทราบอย่างทั่วถึง





### (3) ตลาดสด ตลาดนัด ตลาดน้ำ ตลาดชุมชน

ให้เปิดกิจการสถานที่ค้าขาย รวมถึงร้านค้า หาบเร่ และแผงลอยที่ขายอาหาร ในตลาดสด ตลาดนัด ตลาดน้ำ ตลาดชุมชน ได้แก่ สินค้าอุปโภคบริโภค ที่จำเป็นต่อการดำรงชีวิต และวัสดุอุปกรณ์ที่ต้องใช้งานหรือเกี่ยวข้องกับชีวิตประจำวัน โดยมีการระบายอากาศเพียงพอ และ

- ต้องมีใบอนุญาตประกอบกิจการจากองค์กรปกครองส่วนท้องถิ่น และ/หรือหน่วยงานที่เกี่ยวข้อง ตามแต่ประเภทของกิจการ
- งดเว้นการขายเครื่องดื่มแอลกอฮอล์โดยเด็ดขาด ตามคำสั่งกระทรวงมหาดไทย ภายใต้ข้อกำหนดพระราชกำหนดการบริหารราชการภายในสถานการณ์ฉุกเฉิน พ.ศ. 2548 ฉบับ 4
- งดเปิดให้บริการเครื่องเล่นเด็กที่อยู่ภายในบริเวณตลาด เช่น บ้านลม ม้าหมุน บ้านบอล เป็นต้น

### แนวทางปฏิบัติสำหรับผู้ประกอบการ ประกอบด้วย

#### 1. การเตรียมสถานที่และอุปกรณ์ป้องกันโรค

- 1.1 สถานที่จำหน่ายอาหาร/สินค้า ต้องกำหนดมาตรการระยะห่างของร้านค้า ไม่น้อยกว่า 1 เมตร รวมทั้งพิจารณากันบริเวณและควบคุมทางเข้า-ออก ของตลาดนัด และตลาดชุมชน และเพื่อควบคุมจำนวนผู้ใช้บริการตลาด ตลาดนัด อาจพิจารณาให้ลดจำนวนแผงค้าขาย หรือร้านค้า โดยเพิ่มจำนวนวันขายของในตลาดนัด และสลับร้านค้า หรือแผงลอย ตามวันให้บริการของตลาด เพื่อลดจำนวนผู้ใช้บริการ และความแออัดของตลาด
- 1.2 จัดวางแอลกอฮอล์เจล หรือจุดบริการล้างมือไว้บริเวณทางเข้า-ออก ตลาด
- 1.3 ให้มีจุดบริการล้างมือด้วยสบู่ หรือแอลกอฮอล์เจล หรือน้ำยาฆ่าเชื้อโรค และสามารถให้บริการได้ทุกวันอย่างเพียงพอทั่วบริเวณตลาด โดยเฉพาะบริเวณห้องสุขา
- 1.4 จัดให้มีการระบายอากาศที่เพียงพอ อาจพิจารณาให้มีพัดลมระบายอากาศเพื่อการระบายอากาศที่เพียงพอ
- 1.5 จัดพื้นที่รอคิวรับของและชำระเงิน ให้มีระยะห่างระหว่างบุคคล อย่างน้อย 1 เมตร โดยทำสัญลักษณ์เว้นระยะห่างของจุดบริการ
- 1.6 สำหรับตลาดน้ำ ให้พิจารณาทำสัญลักษณ์เว้นระยะห่างของจุดบริการ และจุดรอคิวบนท่อน้ำที่เหมาะสม
- 1.7 จัดให้มีถังขยะใส่ถุงรองรับขยะ เศษอาหาร กระดาษชำระใช้แล้ว และให้กำจัดขยะมูลฝอยทุกวัน
- 1.8 หากมีที่นั่ง ให้จัดให้มีระยะห่างระหว่างโต๊ะ และระหว่างที่นั่ง รวมถึงระยะห่างระหว่างการเดิน อย่างน้อย 1 เมตร โดยจัดให้ไม่นั่งตรงข้ามกัน ไม่พูดคุยเสียงดัง หรือหัวเราะเสียงดัง
- 1.9 จัดให้มีอุปกรณ์ป้องกันโรค เช่น หน้ากากอนามัย หรือหน้ากากผ้า Face Shield ให้พนักงาน และผู้ค้าขายทุกคน



1.10 อาจจัดให้มีกล้องวงจรปิดเพื่อใช้ในการบันทึกภาพการให้และใช้บริการ รวมทั้งการตักเตือนหากผู้ใช้บริการไม่ปฏิบัติตามข้อกำหนด

1.11 อาจพิจารณามาตรการลดเวลาการใช้บริการในตลาดของผู้ใช้บริการ คนละไม่เกิน 1 ชั่วโมง เช่น จำกัดเวลาการจอดรถยนต์ส่วนตัว

## 2. การเตรียมความพร้อมในการให้บริการ

### 2.1 มาตรการคัดกรองอาการป่วย

(1) ก่อนเปิดให้บริการทุกวัน ให้มีการตรวจคัดกรองอาการป่วย ไข้ ไอ จาม หรือเป็นหวัด สำหรับผู้ค้าขายและพนักงานทุกคน โดยอาจตรวจวัดอุณหภูมิร่างกายพนักงานทุกคนก่อนเข้าทำงานทุกครั้ง และให้มีแนวทางปฏิบัติที่เหมาะสมในการดูแล หรือส่งต่อผู้ที่มีอาการป่วยไปสถานพยาบาล เช่น กรณีพบผู้ที่มีอุณหภูมิร่างกายสูงกว่า 37.5 องศาเซลเซียส และมีอาการระบบทางเดินหายใจ ให้กลับไปสังเกตอาการตนเองที่บ้าน หากมีอาการเหนื่อยหอบ ให้หยุดขายและไปพบแพทย์ทันที

(2) อาจพิจารณาจัดให้มีการคัดกรองอาการป่วย ไข้ ไอ จาม หรือเป็นหวัด สำหรับผู้ใช้บริการก่อนเข้าตลาด

(3) อาจพิจารณาจัดทำทะเบียนบันทึกผู้มีอาการป่วย ประกอบมาตรการฯ สำหรับพนักงานและลูกค้า และอาจเพิ่มมาตรการใช้แอปพลิเคชันติดตามตัวทางโทรศัพท์เคลื่อนที่มาใช้ได้ตามความเหมาะสม หรือใช้มาตรการควบคุมด้วยการบันทึกข้อมูลและรายงานในบางพื้นที่ได้ เช่น การใช้แอปพลิเคชัน สำหรับการลงทะเบียนและเป็นคู่มือการปฏิบัติ

### 2.2 มาตรการในการป้องกันโรค

(1) พิจารณาจัดให้มีการเลื่อนวันในการเปิดร้าน สำหรับร้านค้าภายในตลาด เพื่อลดความแออัด โดยถือหลักหลีกเลี่ยงการติดต่อสัมผัสระหว่างกัน

(2) จัดให้มีการประชาสัมพันธ์ เพื่อแจ้งมาตรการป้องกันควบคุมโรคภายในตลาดให้ผู้ใช้บริการทราบ เช่น เสียงตามสาย

(3) อนุญาตให้เฉพาะคนที่มีหน้ากากอนามัยหรือหน้ากากผ้า เข้าใช้บริการเท่านั้น

(4) ขอความร่วมมือแต่ละครอบครัวออกมาซื้อสินค้าเพียง 1-2 คนเท่านั้น และห้ามนำบุตรหลานมาเดินตลาดโดยเด็ดขาด

(5) หากชำระด้วยเงินสด ต้องไม่สัมผัสมือโดยตรง เช่น การยื่นตะกร้ารับเงิน และต้องมีการล้างมือด้วยเจลแอลกอฮอล์บ่อยครั้ง

(6) ผู้ค้าขายทุกคน ต้องสวมหน้ากากผ้าหรือหน้ากากอนามัย ระหว่างให้บริการ ให้สวม Face shield กรณีต้องใกล้ชิดกับผู้ใช้บริการ และไม่ควรสัมผัสผู้ใช้บริการ โดยรักษาระยะห่างระหว่างลูกค้า อย่างน้อย 1 - 2 เมตร ยืนห่างจากคนอื่นอย่างน้อย 1 - 2 เมตร

(7) จัดการจัดกิจกรรมส่งเสริมการขาย เช่น การชิมอาหาร การตะโกน

(8) หากมีแผงขายอาหาร ให้ผู้ปรุงอาหารทุกคน สวมผ้ากันเปื้อน หมวกคลุมผมตลอดการทำอาหาร รวมทั้งพิจารณาสวมหน้ากากผ้าหรือหน้ากากอนามัย และอุปกรณ์ป้องกันละอองฝอยน้ำลายใส่อาหาร และให้ล้างมือทุกครั้งก่อนปรุงอาหาร รวมทั้งทำความสะอาดครีวอยู่เสมอ

(9) ผู้สัมผัสอาหารที่มีบาดแผลต้องปิดแผลให้มิดชิด หลีกเลี่ยงการปฏิบัติงานที่ต้องสัมผัสอาหารโดยตรง ถ้าไม่สามารถหยุดปฏิบัติงานได้ ควรเลี่ยงไปปฏิบัติงานหน้าที่อื่นแทนจนกว่าบาดแผลจะหายสนิท จึงกลับมาปฏิบัติงานตามปกติ

(10) หมั่นล้างมือด้วยสบู่ หรือแอลกอฮอล์เจล 70% โดยเฉพาะหลังจากการใช้ห้องน้ำ – ห้องส้วมสาธารณะ

(11) ผู้ปฏิบัติงานที่ดูแลความสะอาด และผู้ปฏิบัติงานเก็บขยะ ให้ใช้หน้ากากผ้า Face shield สวมถุงมือยาง ผ้าแยกกันเปื้อน รองเท้าพื้นยางหุ้มแข้ง และใส่ถุงขยะปิดปากถุงให้มิดชิด นำไปรวมไว้ที่พักขยะ

(12) ผู้ค้าขาย พนักงาน รวมทั้งผู้มารับบริการ ควรทำความสะอาดร่างกาย ล้างมือ หลังกลับจากตลาด



- (13) กรณีขายเสื้อผ้า ของใช้อื่น ๆ งดให้ลูกค้าทดลองสินค้า และควรจัดแอลกอฮอล์เจล 70% ให้ลูกค้าทำความสะอาดมือก่อน – หลังจับสินค้า
- (14) กรณีขายอาหารปรุงสำเร็จ ให้ใส่ถุง หรือภาชนะมีฝาปิด หรือจัดทำอุปกรณ์ครอบหรือกั้นอาหาร
- (15) กรณีขายอาหารสด เช่น เนื้อสัตว์ อาหารทะเล ไม่ให้ลูกค้าสัมผัสเนื้อสัตว์โดยตรง เพื่อลดความเสี่ยงในการแพร่เชื้อ โดยอาจมีถุงมือพลาสติกให้บริการ
- (16) อาจติดป้ายราคาสินค้าทุกชิ้น เพื่อลดการซักถามพูดคุย
- (17) พิจารณาการใช้ระบบชำระเงินที่ไม่ต้องสัมผัสเงินสดแบบ e-payment หรือ QR Code

### 2.3 การทำความสะอาด

- (1) ทำความสะอาดพื้นที่จุดร่วมสัมผัส ระหว่างเปิดบริการ ทุก 1 – 2 ชั่วโมง
- (2) ทำความสะอาดห้องสุขาสาธารณะ โดยเน้นจุดที่เสี่ยงที่มีผู้สัมผัสมาก เช่น ที่จับสายชำระ โถปัสสาวะ ลูกบิด กลอนประตู ก๊อกน้ำ ฯลฯ ด้วยผงซักฟอก น้ำยาทำความสะอาด หรือน้ำยาฟอกขาว (โซเดียมไฮโปคลอไรท์) 0.1% แล้วล้างด้วยน้ำให้สะอาด อย่างน้อยวันละ 2 ครั้ง
- (3) ล้างหรือเช็ดอุปกรณ์และแผงค้ายขาย ด้วยน้ำยาทำความสะอาดหรือน้ำยาฆ่าเชื้อทุกวัน ทั้งก่อนและหลังเปิดบริการ
- (4) ดูแลสถานที่ บริเวณพื้น โตะ ที่นั่ง ให้สะอาดอยู่เสมอโดยทำความสะอาดด้วยน้ำยาทำความสะอาดฆ่าเชื้อ เช่น โซเดียมไฮโปคลอไรท์ (น้ำยาฟอกขาว) 0.1% ทุกวันก่อนเปิดตลาด
- (5) หากพบว่าผู้ปฏิบัติงานในร้าน เป็นผู้ป่วยยืนยัน หรือมีข้อมูลบ่งชี้ว่าร้านอาจเป็นจุดแพร่เชื้อได้ ให้เจ้าของร้าน ปิดร้านตามคำสั่งของเจ้าพนักงานควบคุมโรคติดต่อ พร้อมทั้งทำความสะอาดสถานที่ และดำเนินการตามประกาศของกรมควบคุมโรค

## แนวทางปฏิบัติสำหรับผู้ให้บริการ ประกอบด้วย

### 1. การเตรียมตัวก่อนให้บริการ

- 1.1 หากผู้ให้บริการมีอาการป่วย ไข้ ไอ จาม หรือเป็นหวัด ให้งดการไปตลาดและที่สาธารณะอื่น ๆ
- 1.2 วางแผนการซื้อสินค้าที่ต้องการล่วงหน้า เพื่อซื้อสินค้าได้สะดวกรวดเร็ว

### 2. ระหว่างและหลังการใช้บริการ

- 2.1 สวมหน้ากากผ้าหรือหน้ากากอนามัยตลอดเวลา
- 2.2 หมั่นล้างมือด้วยสบู่ หรือแอลกอฮอล์เจล 70% สำหรับทำความสะอาด ก่อนและหลังการเข้ามาใช้บริการตลาด รวมทั้งหลังจากการใช้ห้องสุขาสาธารณะ
- 2.3 ระมัดระวังไม่ให้มือสัมผัสใบหน้า ตา จมูก ปาก
- 2.4 ระหว่างรอคิวและชำระเงิน ให้งดเว้นระยะห่างตามจุดหรือสัญลักษณ์ที่ตลาดกำหนด
- 2.5 ผู้ใช้บริการควรแจ้งหน่วยงานที่รับผิดชอบ หากพบว่าการให้บริการไม่เป็นไปตามมาตรการป้องกันควบคุมโรค ตามแนวทางประชาสัมพันธ์ของจังหวัด
- 2.6 อาจพิจารณาลงทะเบียนในแอปพลิเคชันเพื่อให้สามารถบันทึกข้อมูลวันและเวลาการใช้บริการในตลาด เพื่อให้ติดตามกรณีพบผู้ป่วยมาใช้บริการในขณะเวลาเดียวกัน
- 2.7 หลังการใช้บริการ หากมีอาการป่วยจากการติดเชื้อระบบทางเดินหายใจ และได้พบแพทย์ให้แจ้งประวัติการเข้าใช้บริการในตลาด พร้อมทั้งระบุวันที่และเวลาการเข้าใช้บริการด้วย



## แนวทางการกำกับ ติดตาม ประเมินผล

- ➔ **หน่วยงานรับผิดชอบกำกับ ติดตามผลการดำเนินงานตามมาตรการ**
  1. ส่วนกลาง ประกอบด้วย ศบค. มท. สธ. จัดทำและเผยแพร่คู่มือการปฏิบัติตามความเหมาะสม
  2. ระดับจังหวัด ประกอบด้วย ศปก.จังหวัด และกทม. คณะกรรมการโรคติดต่อจังหวัด/กทม. สสจ. อปท.
  3. ระดับอำเภอและตำบล
    - 3.1 ตลาด เจ้าของตลาดจัดตั้งคณะกรรมการกำกับ ติดตาม การดำเนินงานตามมาตรการ โดยคณะกรรมการประกอบด้วย เจ้าของตลาด ตัวแทนผู้ค้า ตัวแทนชุมชน ตัวแทนองค์กรอิสระ
    - 3.2 เจ้าหน้าที่ส่วนท้องถิ่น กำกับการปฏิบัติตามมาตรการภายใต้บทบาทหน้าที่ของเจ้าพนักงานท้องถิ่นภายใต้ พ.ร.บ. การสาธารณสุข พ.ศ. 2535 หรือเจ้าพนักงานควบคุมโรคติดต่อ
- ➔ **การรายงานผล (วิธีการ เครื่องมือ/ช่องทาง และความถี่)**
  1. วิธีการ ให้เจ้าของตลาดจัดทำรายงานการกำกับดูแลให้เจ้าพนักงานท้องถิ่นภายใต้ พ.ร.บ. การสาธารณสุข พ.ศ. 2535 หรือเจ้าพนักงานควบคุมโรคติดต่อ
  2. ความถี่ ทุกสัปดาห์ เป็นเวลา 1 เดือน จากนั้นให้เจ้าพนักงานฯ พิจารณาความถี่ของการรายงานตามความเหมาะสม
- ➔ **การแจ้งข้อมูลและประชาสัมพันธ์**
  1. อาจพิจารณาจัดให้มีการชี้แจงแนวทางการปฏิบัติและการเตรียมความพร้อมของสถานที่ตามมาตรการควบคุมหลัก และมาตรการเสริมที่กำหนดโดยพื้นที่ รวมทั้งแนวทางการกำกับติดตาม และให้ผู้ประกอบการยืนยัน การปฏิบัติตามมาตรการก่อนเปิดให้บริการ
  2. หน่วยงานส่วนกลาง ศบค. จุดบริการร่วม 1111 หรือ เว็บไซต์ 1111 สำนักนายกรัฐมนตรี สายด่วนกรมควบคุมโรค 1422
  3. หน่วยงานของท้องถิ่น
  4. สำนักงานกองทุนสนับสนุนการสร้างเสริมสุขภาพ (สสส.)
  5. หน่วยงานระดับจังหวัด จัดทำระบบรับแจ้งเหตุ ในรูปแบบออนไลน์ โทรศัพท์ หรือวิธีอื่นๆ ทั้งกรณีประชาชน พบการให้บริการของผู้ประกอบการไม่เป็นไปตามมาตรการที่กำหนด หรือผู้ประกอบการพบผู้ใช้บริการไม่สามารถ ปฏิบัติตามมาตรการป้องกันควบคุมโรค พร้อมทั้งประชาสัมพันธ์ให้ประชาชนและผู้ประกอบการรับทราบอย่างทั่วถึง





#### (4) ร้านเสริมสวย แต่งผม หรือตัดผม สำหรับบุรุษหรือสตรี

ให้เปิดเฉพาะบริการตัดผม สระผม แต่งหรือไดร์ผม โดยจัดร้านให้มีการระบายอากาศเพียงพอ และ

- งดเว้นบริการที่มีความเสี่ยงสูงต่อการสัมผัสถูกสารคัดหลั่งหรือเลือด เช่น แคะหู ตัดขนจมูก กำเล็บ
- งดเว้นบริการที่มีระยะเวลานาน เช่น ทำสีผม ยืดผม
- จัดให้มีระบบน็ดคิ้วส่องหน้า และให้มารับบริการตามเวลานัด โดยไม่มีการนั่งรอคิ้วภายในร้าน
- งดเว้นบริการที่ต้องใช้อุปกรณ์ร่วมกันที่ไม่สามารถทำความสะอาดทันทีหลังการใช้งานของลูกค้าแต่ละคนได้ เช่น อุปกรณ์แต่งหน้า

#### แนวทางปฏิบัติสำหรับผู้ประกอบการ ประกอบด้วย

##### 1. การเตรียมสถานที่และอุปกรณ์ป้องกันโรค

- 1.1 ให้ทำความสะอาดโดยการเช็ดทำความสะอาดพื้นผิวสัมผัสของร้าน อุปกรณ์ก่อนและหลังการให้บริการ และให้กำจัดขยะมูลฝอยทุกวัน
- 1.2 ให้เว้นระยะห่างระหว่างเก้าอี้ตัดผม อย่างน้อย 1.5 เมตร
- 1.3 ควรให้มีฉากกั้นในการให้บริการ และลดการพูดคุยที่ไม่จำเป็นระหว่างให้บริการ
- 1.4 ให้พิจารณาควบคุมจำนวนผู้ใช้บริการมิให้แออัด ด้วยการลดเวลาในการทำกิจกรรมให้สั้นลงเท่าที่จำเป็น และงดรอรับบริการภายในร้าน โดยถือหลักหลีกเลี่ยงการติดต่อสัมผัสระหว่างกัน
- 1.5 ให้มีการเปลี่ยนผ้าคลุมตัดผมทุกครั้งที่ใช้บริการ
- 1.6 จัดการให้มีการระบายอากาศภายในร้านที่ดี
- 1.7 อาจเพิ่มมาตรการใช้แอปพลิเคชันติดตามตัวทางโทรศัพท์เคลื่อนที่มาใช้ได้ตามความเหมาะสมและความจำเป็น หรือใช้มาตรการควบคุมด้วยการบันทึกข้อมูลและรายงานในบางพื้นที่ก็ได้

##### 2. การเตรียมความพร้อมในการให้บริการ

###### 2.1 มาตรการคัดกรองอาการป่วย

- (1) ก่อนเปิดให้บริการทุกวัน ให้มีการตรวจคัดกรองอาการป่วย ไข้ ไอ จาม หรือเป็นหวัด สำหรับพนักงานทุกคน โดยอาจตรวจวัดอุณหภูมิร่างกายพนักงานทุกคนก่อนเข้าทำงานทุกครั้ง และให้มีแนวทางปฏิบัติที่เหมาะสมในการดูแล หรือส่งต่อผู้ที่มีอาการป่วยไปสถานพยาบาล เช่น
  - กรณีพบผู้ที่มีอุณหภูมิร่างกายสูงกว่า 37.5 องศาเซลเซียส ให้หยุดงาน และสังเกตอาการตนเองที่บ้าน
  - กรณีที่พบพนักงานบริการป่วยด้วยอาการทางเดินหายใจ ให้งดปฏิบัติงานจนกว่าอาการดีขึ้น





- (2) จัดให้มีการประชาสัมพันธ์ เพื่อแจ้งมาตรการป้องกันควบคุมโรคภายในร้าน ให้ผู้ใช้บริการทราบ
- (3) จัดให้มีการคัดกรองอาการป่วย ไข้ ไอ จาม หรือเป็นหวัด สำหรับผู้ใช้บริการก่อนเข้าร้าน
- (4) ขยายระยะเวลาในการเปิดบริการ เพื่อรองรับการเหลื่อมเวลาการทำงานของพนักงาน
- (5) อาจพิจารณาจัดทำทะเบียนบันทึกผู้มีอาการป่วย ประกอบมาตรการฯ สำหรับพนักงานและลูกค้า และอาจเพิ่มมาตรการใช้แอปพลิเคชันติดตามตัวทางโทรศัพท์เคลื่อนที่มาใช้ได้ตามความเหมาะสม หรือใช้มาตรการควบคุมด้วยการบันทึกข้อมูลและรายงานในบางพื้นที่ได้ เช่น การใช้ Application สำหรับการลงทะเบียนและเป็นคู่มือการปฏิบัติ

## 2.2 มาตรการในการป้องกันโรค

- (1) สวมหน้ากากผ้า หรือ หน้ากากอนามัยทั้งผู้ให้บริการและผู้มารับบริการ ตลอดเวลาที่อยู่ในร้าน
- (2) จัดให้บริการผู้ที่มีอาการดังนี้ มีไข้ ไอ น้ำมูก เจ็บคอ เหนื่อยหอบ
- (3) เปิดให้บริการได้ เฉพาะการตัดหรือซอย และไถร์ผม เท่านั้น
- (4) กำหนดให้ใช้เวลาให้บริการไม่เกิน 1 ชั่วโมง ต่อผู้รับบริการ 1 คน
- (5) กำกับให้ผู้ให้บริการทุกคน สวมอุปกรณ์คุ้มครองความปลอดภัยส่วนบุคคล ได้แก่ หน้ากากผ้าหรือหน้ากากอนามัย ถุงมือยาง ผ้ากันเปื้อน และ Face shield เป็นต้น
- (6) จัดเตรียมสถานที่ล้างมือพร้อมสบู่ หรือแอลกอฮอล์เจล 70% อย่างเพียงพอตลอดระยะเวลาที่ให้บริการ
- (7) ก่อนและหลังจากให้บริการ ควรล้างมือด้วยสบู่และน้ำสะอาด หรือด้วยแอลกอฮอล์เจล ก่อนหยิบ จับของใช้ส่วนตัว และอาบน้ำเปลี่ยนเสื้อผ้าทุกครั้งเมื่อกลับถึงบ้าน
- (8) หากพบว่าผู้ปฏิบัติงานในร้าน เป็นผู้ป่วยยืนยัน หรือมีข้อมูลบ่งชี้ว่าร้านอาจเป็นจุดแพร่เชื้อได้ ให้เจ้าของร้านปิดร้านอย่างน้อย 1 วัน ทำความสะอาดสถานที่ และดำเนินการตามประกาศของกรมควบคุมโรค
- (9) พนักงานต้องแจ้งเจ้าของร้านทันทีและขอหยุดงาน เมื่อมีอาการของโรคทางเดินหายใจ ได้แก่ ไข้ ไอ จาม มีน้ำมูก เจ็บคอ เหนื่อยหอบ หรือกรณีกลับจากพื้นที่เสี่ยงและอยู่ในช่วงกักกันหรือมีคนในครอบครัวป่วยด้วยโรคโควิด - 19
- (10) จัดให้มีการบันทึก รายชื่อ ที่อยู่ เบอร์โทรศัพท์เคลื่อนที่ วันที่และเวลา ของลูกค้าทุกรายที่มาใช้บริการ เพื่อให้สามารถติดตามตัวได้ กรณี ต้องมีการสอบสวนโรค หรือ จัดให้มีการใช้ระบบกำกับติดตามผ่าน application
- (11) ควรลดการใช้เงินสด และเปิดให้มีการรับชำระเงินผ่าน e-payment

## 2.3 มาตรการทำความสะอาด

- (1) จัดให้มีแอลกอฮอล์เจลบริเวณทางเข้าร้านและจุดที่มีการใช้งานร่วมกันบ่อย ๆ เช่น หน้าประตูทางเข้าร้าน และห้องต่างๆ
- (2) ทำความสะอาด ล้างภาชนะอุปกรณ์ เครื่องมือ หรือสิ่งของเครื่องใช้ให้สะอาด ภายหลังมีผู้มาใช้บริการทุกครั้ง ด้วยน้ำยาทำความสะอาด เช่น แอลกอฮอล์ 70% หรือ โซเดียมไฮโปคลอไรท์ 0.1% หรือน้ำยาฆ่าเชื้อที่มีส่วนผสมของคลอรีน หรือนึ่งหรือต้มหรืออบด้วยความร้อนที่อุณหภูมิ อย่างน้อย 70°C
- (3) เครื่องใช้ เช่น ผ้าเช็ดผม ผ้ายางพลาสติก ผ้าคลุมตัว ต้องทำความสะอาดทุกครั้ง ก่อนนำกลับมาใช้กับผู้ใช้บริการรายอื่น
- (4) วัสดุ อุปกรณ์ที่สัมผัสผิวหนังและสารคัดหลั่งของผู้ใช้บริการ เช่น มีดโกน ถุงมือ ไม่นำมาใช้ซ้ำกับผู้ใช้บริการรายอื่น และทิ้งของมีคมที่ใช้แล้วในภาชนะที่ปลอดภัยและแยกไว้เป็นการเฉพาะ เพื่อนำไปรวบรวมและส่งกำจัดอย่างถูกต้อง
- (5) ห้ามรับประทานอาหารในพื้นที่ให้บริการ
- (6) ทำความสะอาดสถานที่ โต๊ะ เคาน์เตอร์ อุปกรณ์ ทุก 2 ชั่วโมง
- (7) จัดเตรียมเครื่องป้องกันอันตรายส่วนบุคคล ได้แก่ หมวกคลุมผม หน้ากากอนามัย และถุงมือ สำหรับพนักงาน ทำความสะอาด
- (8) จัดให้มีภาชนะรองรับขยะที่มีฝาปิดมิดชิด และมีภาชนะที่มีฝาปิดมิดชิด สำหรับใส่ของมีคม และรวบรวมนำออกจากร้านทุกวัน





- (9) ทำความสะอาดเครื่องปรับอากาศภายในร้านสม่ำเสมอ
- (10) หากพบว่าผู้ปฏิบัติงานในร้าน เป็นผู้ป่วยยืนยัน หรือมีข้อมูลบ่งชี้ว่าร้านอาจเป็นจุดแพร่เชื้อได้ ให้เจ้าของร้าน ปิดร้านตามคำสั่งของเจ้าพนักงานควบคุมโรคติดต่อ พร้อมทั้งทำความสะอาดสถานที่ และดำเนินการตามประกาศของกรมควบคุมโรค

## แนวทางปฏิบัติสำหรับผู้ให้บริการ ประกอบด้วย

### 1. การเตรียมตัวก่อนให้บริการ

- 1.1 หากผู้ใช้บริการมีอาการป่วย ไข้ ไอ จาม หรือเป็นหวัด ให้งดการไปใช้บริการร้านทำผม รวมทั้งร้านสาธารณะทุกประเภท
- 1.2 ควรพิจารณาจองคิวล่วงหน้า ด้วยระบบออนไลน์ โทรศัพท์ หรือจองคิวหน้าร้าน และควรเว้นช่วงที่มีผู้ใช้บริการจำนวนมาก

### 2. ระหว่างและหลังการใช้บริการ

- 2.1 ควรตรวจสอบความสะอาดของสถานที่ การจัดที่นั่ง เพื่อให้ใช้บริการได้อย่างปลอดภัย
- 2.2 ล้างมือด้วยสบู่หรือ แอลกอฮอล์เจล ก่อนเข้าร้าน
- 2.3 ให้สวมหน้ากากอนามัยหรือหน้ากากผ้าอยู่เสมอในขณะที่อยู่ในร้าน
- 2.4 ปฏิบัติตามคำแนะนำของสถานประกอบการอย่างเคร่งครัด เพื่อช่วยลดความเสี่ยงในการแพร่กระจายเชื้อ
- 2.5 ให้ความร่วมมือในการตรวจวัดอุณหภูมิร่างกายก่อนเข้าการใช้บริการ และให้ข้อมูล และประวัติการเจ็บป่วย และประวัติการเดินทางไปพื้นที่เสี่ยงของตนเอง
- 2.6 งดรอรับบริการภายในร้าน หากจำเป็นให้นั่งห่างระยะมากกว่า 1 เมตร และห้ามผู้ติดตาม ยกเว้นผู้ใช้บริการ อายุต่ำกว่า 15 ปี
- 2.7 ห้ามรับประทานอาหารในพื้นที่ให้บริการ
- 2.8 ระหว่างรอคิวและชำระเงิน ให้เว้นระยะห่างตามจุดหรือสัญลักษณ์ที่ทางร้านกำหนด
- 2.9 ควรพูดคุยเท่าที่จำเป็นโดยใช้ระดับเสียงปกติ ไม่ควรตะโกนหรือเปิดหน้ากากอนามัยหรือหน้ากากผ้า ในขณะที่อยู่ในร้าน และเลี่ยงไอ จาม ใกล้ผู้อื่น
- 2.10 หลีกเลี่ยงการหยิบจับสิ่งของร่วมกับผู้อื่น เช่น นิตยสาร หนังสือพิมพ์
- 2.11 ผู้ใช้บริการควรแจ้งหน่วยงานที่รับผิดชอบ หากพบว่าการให้บริการไม่เป็นไปตามมาตรการป้องกันควบคุมโรค ตามแนวทางประชาสัมพันธ์ของจังหวัด

## แนวทางการกำกับ ติดตาม ประเมินผล

- ➔ **หน่วยงานรับผิดชอบกำกับ ติดตามผลการดำเนินงานตามมาตรการ**
  1. ส่วนกลาง ประกอบด้วย ศบค. มท. สธ. จัดทำและเผยแพร่คู่มือการปฏิบัติตามความเหมาะสม
  2. ระดับจังหวัด ประกอบด้วย ศปก.จังหวัด และกทม.คณะกรรมการโรคติดต่อจังหวัด/กทม. สสจ. อปท.
  3. ระดับอำเภอและตำบล ประกอบด้วย ศปก.อำเภอ ศปก.ตำบล และอปท. โดยมีหน้าที่ตรวจกำกับดูแล ร่วมกับ สสอ. อปท. กำนัน ผู้ใหญ่บ้าน อสม. รวมทั้งให้ ศปม. จัดกำลังสายตรวจร่วม ตำรวจ ทหาร และหน่วยงานที่เกี่ยวข้อง เพื่อตรวจกำกับดูแลการประกอบการหรือการจัดกิจกรรมให้เป็นไปตามมาตรการที่กำหนด
  4. ชมรม/สมาคมธุรกิจ/หอการค้าในพื้นที่/สมาคมช่างผม - เสริมสวยแห่งประเทศไทย
- ➔ **การรายงานผล (วิธีการ เครื่องมือ/ช่องทาง และความถี่)**
  1. ร้านตัดผม/เสริมสวยประเมินตนเองก่อนการเปิดให้บริการ หลังจากเปิดให้บริการไปแล้ว 1 สัปดาห์ ทั้งนี้ ใน 1 เดือนแรกที่เปิดให้บริการ ให้ประเมินตนเอง สัปดาห์ละ 1 ครั้ง



2. ใช้ระบบประชาสัมพันธ์ รวมถึงสมาคมช่างผม – เสริมสวยแห่งประเทศไทย ในการช่วยสำรวจตักเตือน หรือแจ้งหน่วยงานที่เกี่ยวข้อง
3. องค์กรปกครองส่วนท้องถิ่น สสอ. / สสจ. หรือ อสม. ลงพื้นที่ตรวจสอบตามที่ได้รับแจ้ง และสุ่มตรวจทุก 2 สัปดาห์
4. หากประเมินไม่ผ่านเกณฑ์ในเกณฑ์การให้บริการข้อใด ให้หยุดให้บริการและปรับปรุงการบริการจนกว่าจะผ่านเกณฑ์

➔ **การแจ้งข้อมูลและประชาสัมพันธ์**

1. หน่วยงานส่วนกลาง ศบค. จุดบริการร่วม 1111 หรือ เว็บไซต์ 1111 สำนักงานรัฐมนตรี สายด่วนกรมควบคุมโรค 1422
2. หน่วยงานของท้องถิ่น
3. สำนักงานกองทุนสนับสนุนการสร้างเสริมสุขภาพ (สสส.)
4. หน่วยงานระดับจังหวัด จัดทำระบบรับแจ้งเหตุ ในรูปแบบออนไลน์ โทรศัพท์ หรือวิธีอื่นๆ ทั้งกรณีประชาชนพบการให้บริการของร้านตัดผม/เสริมสวยไม่เป็นไปตามมาตรการที่กำหนด หรือผู้ประกอบการพบผู้ใช้บริการไม่สามารถปฏิบัติตามมาตรการป้องกันควบคุมโรค พร้อมทั้งประชาสัมพันธ์ให้ประชาชนและผู้ประกอบการรับทราบอย่างทั่วถึง



---

# 2

---

## กิจกรรมด้านการออกกำลังกาย หรือการดูแลสุขภาพ

---





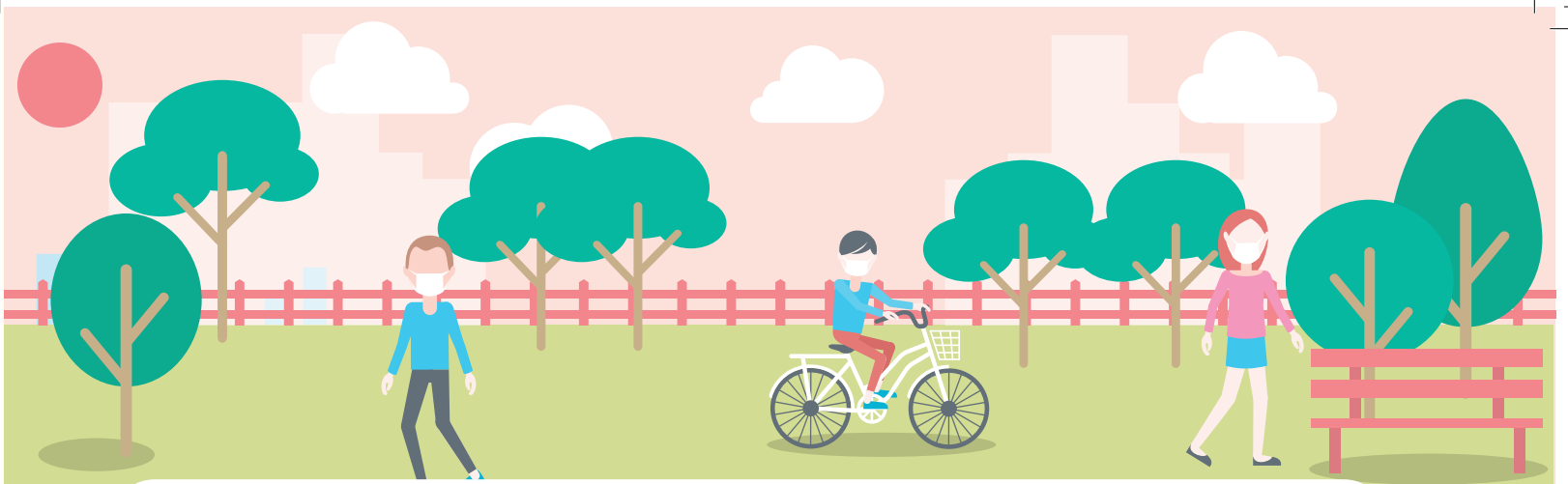

## (5) สวนสาธารณะ: ลาน-พื้นที่กิจกรรมสาธารณะ: สถานที่ออกกำลังกาย สนามกีฬา ลานกีฬา (เฉพาะกิจกรรมในพื้นที่โล่งแจ้ง)

- สวนสาธารณะ: ลาน-พื้นที่กิจกรรมสาธารณะ: สถานที่ออกกำลังกาย ลานกีฬา ให้เปิดบริการเฉพาะพื้นที่โล่งแจ้ง เพื่อการเดิน วิ่ง ขี่หรือปั่นจักรยาน หรือการออกกำลังกายด้วยวิธีอื่นเป็นส่วนบุคคล
- สนามกอล์ฟหรือสนามฝึกซ้อมกอล์ฟ สนามกีฬา ให้เปิดบริการเฉพาะกีฬาประเภทกลางแจ้ง เช่น เทนนิส ขี่ม้า ยิงปืน ยิงธนู ให้พิจารณางดการให้บริการพิตเทนนิส สปา อบตัว ในสโมสรและคลับเฮาส์ สำหรับการรับประทานอาหารให้ปฏิบัติตามมาตรการสำหรับประเภทกิจการร้านอาหารทั่วไป ร้านเครื่องดื่ม ขนมหวาน ไอศกรีม

### แนวทางปฏิบัติสำหรับเจ้าของกิจการ/ผู้ให้บริการ ประกอบด้วย

#### 1. การเตรียมสถานที่และอุปกรณ์ป้องกันโรค

- 1.1 ให้มีจุดบริการล้างมือด้วยสบู่ หรือแอลกอฮอล์เจล หรือน้ำยาฆ่าเชื้อโรค และสามารถให้บริการได้ทุกวันอย่างเพียงพอ กรณีที่มีห้องน้ำให้ดูแลบริเวณอ่างล้างมือและห้องส้วมให้สะอาด
- 1.2 พิจารณางดจำหน่ายสินค้า งดรับประทานอาหารในสวนสาธารณะและสนามกีฬา ยกเว้นน้ำดื่มและเครื่องดื่มร้อน กรณีร้านอาหารในสโมสร คลับเฮาส์ ในสนามกีฬากลางแจ้ง ได้แก่ กอล์ฟ เทนนิส ขี่ม้า ยิงปืน ยิงธนู ให้ปฏิบัติตามมาตรการสำหรับประเภทกิจการร้านอาหารทั่วไป ร้านเครื่องดื่ม ขนมหวาน ไอศกรีม
- 1.3 ตรวจสอบความพร้อมของอุปกรณ์ต่างๆ ให้สามารถใช้งานได้อย่างปลอดภัย
- 1.4 จัดทำป้ายคำแนะนำ สัญลักษณ์เตือน เพื่อให้ผู้บริการและผู้เข้าร่วมกิจกรรม ออกกำลังกายอย่างปลอดภัย และสอดคล้องกับมาตรการป้องกันโรค
- 1.5 จำกัดทางเข้า-ออก ไม่เกิน 2 จุด และจัดผู้ตรวจสอบการเข้าใช้สวนสาธารณะ และการคัดกรองอาการป่วย
- 1.6 จำกัดระยะเวลาการเข้าใช้บริการให้เหมาะสม พิจารณาการเปิด-ปิดการให้บริการตามระยะเวลาที่เหมาะสม ทั้งนี้ให้พิจารณาการให้บริการแยกเป็นรายกลุ่มเสี่ยง โดยกำหนดช่วงเวลาเป็นการเฉพาะสำหรับกลุ่มเสี่ยงต่อการติดเชื้อที่มีโอกาสป่วยรุนแรง ได้แก่ ผู้สูงอายุ และกลุ่มเสี่ยงต่อการแพร่เชื้อ ได้แก่ เด็กอายุน้อยกว่า 15 ปี
- 1.7 พิจารณาจัดให้มีการเหลื่อมเวลาการให้บริการ ด้วยระบบคิวจองเวลาในการใช้สนาม เพื่อลดความแออัด รวมทั้งลดเวลาในการให้บริการให้สั้นลงเท่าที่จำเป็น โดยถือหลักหลีกเลี่ยงการติดต่อสัมผัสระหว่างกัน
- 1.8 จัดให้มีอุปกรณ์ป้องกันโรค เช่น หน้ากากอนามัย/หน้ากากผ้า ให้พนักงานทุกคน
- 1.9 ทำสัญลักษณ์เว้นระยะห่างของจุดบริการ เช่น จุดบริการชำระเงิน
- 1.10 อาจจัดให้มีกล้องวงจรปิดเพื่อใช้ในการบันทึกภาพการให้และใช้บริการ รวมทั้งการตักเตือนหากผู้ใช้บริการไม่ปฏิบัติตามข้อกำหนด



## 2. การเตรียมความพร้อมในการให้บริการ

### 2.1 มาตรการคัดกรองอาการป่วย

- (1) ก่อนเปิดให้บริการทุกวัน ให้มีการตรวจคัดกรองอาการป่วย ไข้ ไอ จาม หรือเป็นหวัด สำหรับพนักงาน และผู้ใช้บริการก่อนเข้าสถานที่ โดยอาจตรวจวัดอุณหภูมิร่างกายพนักงานทุกคนก่อนเข้าทำงานทุกครั้ง และให้มีแนวทางปฏิบัติที่เหมาะสมในการดูแล หรือส่งต่อผู้ที่มีอาการป่วยไปสถานพยาบาล เช่น กรณีพบพนักงานที่มีอุณหภูมิร่างกายสูงกว่า 37.5 องศาเซลเซียส ให้หยุดงาน และสังเกตอาการตนเองที่บ้าน
- (2) อาจพิจารณาจัดทำทะเบียนบันทึกผู้มีอาการป่วย ประกอบมาตรการฯ สำหรับพนักงานและผู้ใช้บริการ และอาจเพิ่มมาตรการใช้แอปพลิเคชันติดตามตัวทางโทรศัพท์เคลื่อนที่มาใช้ได้ตามความเหมาะสม หรือใช้มาตรการควบคุมด้วยการบันทึกข้อมูลและรายงานในบางพื้นที่ได้ เช่น การใช้แอปพลิเคชันสำหรับการลงทะเบียนและเป็นคู่มือการปฏิบัติ

### 2.2 มาตรการในการป้องกันโรค

- (1) พนักงานบริการทุกคน ต้องสวมหน้ากากผ้าหรือหน้ากากอนามัย รวมทั้งไม่ตะโกน เปิดหรือจับหน้ากากอนามัย หรือหน้ากากผ้า และไม่ควรสัมผัสผู้ใช้บริการ โดยรักษาระยะห่างระหว่างผู้ใช้บริการ อย่างน้อย 1 - 2 เมตร รวมทั้งการส่งอุปกรณ์ที่หาระหว่างพนักงานบริการและผู้ใช้บริการ และยืนห่างจากพนักงานคนอื่นอย่างน้อย 1 - 2 เมตร
- (2) ให้ล้างมือด้วยสบู่ หรือแอลกอฮอล์เจล หรือน้ำยาฆ่าเชื้อโรค อยู่เสมอ
- (3) ให้ความสำคัญจำนวนผู้ร่วมกิจกรรมมิให้แออัด หรือลดเวลาในการทำกิจกรรมให้สั้นลงเท่าที่จำเป็น โดยถือหลักหลีกเลี่ยงการติดต่อสัมผัสระหว่างกัน เช่น การออกรอบกอล์ฟกำหนดผู้เล่นไม่เกิน 4 คน รวมทั้งผู้เล่น 1 คน มีพนักงานบริการไม่เกิน 1 คน
- (4) ต้องไม่มีผู้ชุมนุมกันหรือเป็นการแข่งขัน การละเล่น การแสดง และลดการใช้เสียงดัง เช่น จำกัดจำนวนคนรាំไทเก๊กในสวนสาธารณะ พร้อมทั้งให้มีการตรวจตราและให้ระยะห่างระหว่างผู้ใช้บริการ เป็นไปตามมาตรการป้องกันควบคุมโรคที่กำหนด
- (5) พนักงานทำความสะอาด ต้องสวมหน้ากากอนามัยหรือหน้ากากผ้า ถุงมือและชุดที่เหมาะสม ใช้น้ำที่สะอาด และรวมขยะที่จุดรวม
- (6) สื่อสารและประชาสัมพันธ์ข้อมูลแก่พนักงานและผู้ใช้บริการ และอบรมพนักงานเรื่องมาตรการ และความรู้ในการสังเกตตนเอง
- (7) หากมีการชำระเงินด้วยเงินสด ต้องไม่สัมผัสมือโดยตรง เช่น การมีภาชนะรับเงินหรือบัตรเครดิต หรือต้องพันแอลกอฮอล์ในการทอนเงินให้ผู้ใช้บริการทุกครั้ง โดยที่พนักงานรับเงินต้องสวมถุงมืออยู่ตลอดเวลา และต้องมีการล้างมือด้วยเจลแอลกอฮอล์บ่อยครั้ง

### 2.3 มาตรการทำความสะอาด

- (1) ให้ทำความสะอาดพื้นที่โดยรอบ เช็ดทำความสะอาดอุปกรณ์ พื้นผิวสัมผัสของสถานที่ รวมทั้งเครื่องเล่นออกกำลังกาย ก่อนและหลังการจัดกิจกรรมอยู่เสมอ พร้อมทั้งจัดให้มีถังขยะใส่ถุงรองรับ และให้กำจัดขยะมูลฝอยทุกวัน
- (2) จัดบริการอ่างล้างมือพร้อมสบู่ หรือ แอลกอฮอล์เจลไม่ต่ำกว่า 70% สำหรับทำความสะอาดมือ
- (3) บริเวณสโมสรและคลับเฮาส์ ให้ดูแลสถานที่ปรุงและประกอบอาหาร ทั้งบริเวณพื้น โต๊ะที่นั่ง บริเวณที่รับประทานอาหารให้สะอาดอยู่เสมอ โดยทำความสะอาดด้วยน้ำยาทำความสะอาดฆ่าเชื้อ เช่น โซเดียมไฮโปคลอไรท์ (น้ำยาฟอกขาว) 0.1% ทุกวันก่อนเปิดให้บริการ รวมทั้ง ทำความสะอาดเมนู ที่ใส่เงินทอนและพื้นที่จุดร่วมสัมผัส เช่น ประตู ลูกบิด ระหว่างเปิดบริการ รวมทั้งทำความสะอาดห้องน้ำอยู่เสมอ
- (4) หากพบว่าผู้ปฏิบัติงานในร้าน เป็นผู้ป่วยยืนยัน หรือมีข้อมูลบ่งชี้ว่าร้านอาจเป็นจุดแพร่เชื้อได้ ให้เจ้าของกิจการสวนสาธารณะหรือสนามกีฬาปิดสถานที่ตามคำสั่งของเจ้าพนักงานควบคุมโรคติดต่อ พร้อมทั้งทำความสะอาดสถานที่ และดำเนินการตามประกาศของกรมควบคุมโรค



## แนวทางปฏิบัติสำหรับผู้ให้บริการ ประกอบด้วย

### 1. การเตรียมตัวก่อนใช้บริการ

- 1.1 กรณีสนามกีฬา ควรพิจารณาจองคิวล่วงหน้า ด้วยระบบออนไลน์ โทรศัพท์ หรือจองคิวด้วยวิธีอื่น และควรเว้นช่วงที่มีผู้ใช้บริการจำนวนมาก
- 1.2 ผู้ร่วมกิจกรรม ผู้ใช้บริการ ต้องสวมหน้ากากผ้าหรือหน้ากากอนามัยก่อนและหลังเข้าใช้บริการ
- 1.3 หากผู้ใช้บริการมีอาการป่วย ไข้ ไอ จาม หรือเป็นหวัด ให้งดเข้าใช้บริการหรือเข้าร่วมกิจกรรม
- 1.4 ให้ล้างมือด้วยสบู่ หรือแอลกอฮอล์เจล หรือน้ำยาฆ่าเชื้อโรค อยู่เสมอ

### 2. ระหว่างและหลังการใช้บริการ

- 2.1 เว้นระยะการทำกิจกรรมอย่างน้อย 1 เมตร สำหรับกีฬา ได้แก่ กอล์ฟ เทนนิส ชีมน้ำ ยิงปืน ยิงธนูและ เว้นระยะการทำกิจกรรมอย่างน้อย 2 เมตร สำหรับกิจกรรมในสวนสาธารณะ ลาน-พื้นที่กิจกรรมสาธารณะ สถานที่ออกกำลังกาย ลานกีฬา ได้แก่ เดิน วิ่ง ชี่หรือปั่นจักรยาน หรือการออกกำลังกายด้วยวิธีอื่นเป็นส่วนบุคคล
- 2.2 ไม่ให้บัวรดน้ำลายหรือเสมหะ และหลีกเลี่ยงการสัมผัสใบหน้าและสิ่งแวดล้อมโดยไม่จำเป็น
- 2.3 ให้ล้างมือด้วยสบู่ หรือแอลกอฮอล์เจล หรือน้ำยาฆ่าเชื้อโรค อยู่เสมอ
- 2.4 ควรพูดโดยใช้ระดับเสียงปกติ และลดการใช้เสียงดังขณะทำกิจกรรม
- 2.5 ควรตรวจสอบความสะอาด ความปลอดภัยของสถานที่และอุปกรณ์ เพื่อให้ใช้บริการได้อย่างปลอดภัย
- 2.6 ผู้ใช้บริการควรแจ้งหน่วยงานที่รับผิดชอบ หากพบว่าการให้บริการไม่เป็นไปตามมาตรการป้องกันควบคุมโรค ตามแนวทางประชาสัมพันธ์ของจังหวัด
- 2.7 พิจารณำบันทึกข้อมูลวันและเวลา การใช้บริการในสวนสาธารณะ ลาน-พื้นที่กิจกรรมสาธารณะ สถานที่ออกกำลังกาย ลานกีฬา และสนามกีฬา ทั้งนี้อาจใช้แอปพลิเคชันลงทะเบียนเพื่อให้ติดตามกรณีพบผู้ป่วยมาใช้บริการในขณะเวลาเดียวกัน
- 2.8 หลังการใช้บริการ หากมีอาการป่วยจากการติดเชื้อระบบทางเดินหายใจ และได้พบแพทย์ให้แจ้งประวัติการเข้าใช้บริการในสวนสาธารณะ ลาน-พื้นที่กิจกรรมสาธารณะ สถานที่ออกกำลังกาย ลานกีฬา และสนามกีฬา พร้อมทั้งระบุวันที่และเวลาการเข้าใช้บริการด้วย

## แนวทางการกำกับ ติดตาม ประเมินผล

### ➔ หน่วยงานรับผิดชอบกำกับ ติดตามผลการดำเนินงานตามมาตรการ

1. ส่วนกลาง ประกอบด้วย ศบค. มท. กก. สธ. สสส.
2. ระดับจังหวัด ประกอบด้วย ศปก.จังหวัด และกทม.คณะกรรมการโรคติดต่อจังหวัด สสจ. โดย อปท. จัดทำและเผยแพร่คู่มือการปฏิบัติตามความเหมาะสม
3. ระดับอำเภอและตำบล ประกอบด้วย ศปก.อำเภอ ศปก.ตำบล และอปท. โดยมีหน้าที่ตรวจกำกับดูแล ร่วมกับ สสอ. อปท. กำนัน ผู้ใหญ่บ้าน อสม. รวมทั้งให้ ศปม. จัดกำลังสายตรวจร่วม ตำรวจ ทหาร และหน่วยงานที่เกี่ยวข้อง เพื่อตรวจกำกับดูแลการประกอบการหรือการจัดกิจกรรมให้เป็นไปตามมาตรการที่กำหนด

### ➔ การรายงานผล (วิธีการ เครื่องมือ/ช่องทาง และความถี่)

1. ใช้แอปพลิเคชัน หรือ Line กลุ่ม เพื่อความรวดเร็วในการรายงาน รวมทั้งการยกตัวอย่างภาพประกอบกรณีพบปัญหา เช่น
  - 1.1 การใช้แอปพลิเคชัน สำหรับการลงทะเบียนติดตามผู้ใช้บริการ
  - 1.2 การใช้ Line Check In
  - 1.3 มีการบันทึกข้อมูล ที่สามารถแสดงรายละเอียดผู้ใช้บริการได้



2. การตรวจสอบสวนสาธารณะ ลาน-พื้นที่กิจกรรมสาธารณะ สถานที่ออกกำลังกาย ลานกีฬา และสนามกีฬา สุ่มตรวจ สัปดาห์ละ 1 ครั้ง และกรณีแจ้งเหตุจากประชาชนและเจ้าของกิจการ หากพบปัญหาให้รายงานผู้บังคับบัญชา เหนือขึ้นไป โดยแบ่งรายละเอียดการสุ่มตรวจ ดังนี้
  - 2.1 แบ่งพื้นที่ออกเป็นโซน และกำหนดวันลงสุ่มตรวจ เช่น โซน ก, โซน ข, โซน ค เป็นต้น
  - 2.2 จัดทีมลงตรวจ โดยใช้กำลังสายตรวจร่วมของ ศปม.

**➔ การแจ้งข้อมูลและประชาสัมพันธ์**

1. อาจพิจารณาจัดให้มีการชี้แจงแนวทางการปฏิบัติและการเตรียมความพร้อมของสถานที่ตามมาตรการควบคุมหลัก และมาตรการเสริมที่กำหนดโดยพื้นที่รวมทั้งแนวทางการกำกับติดตาม และให้ผู้ประกอบการยืนยันการปฏิบัติตามมาตรการก่อนเปิดให้บริการ
2. หน่วยงานส่วนกลาง ศบค. จุดบริการร่วม 1111 หรือ เว็บไซต์ 1111 สำนักนายกรัฐมนตรี สายด่วนกรมควบคุมโรค 1422
3. หน่วยงานของท้องถิ่น
4. สำนักงานกองทุนสนับสนุนการสร้างเสริมสุขภาพ (สสส.)
5. หน่วยงานระดับจังหวัด จัดทำระบบรับแจ้งเหตุ ในรูปแบบออนไลน์ โทรศัพท์ หรือวิธีอื่นๆ ทั้งกรณีประชาชน พบการให้บริการของเจ้าของกิจการสวนสาธารณะหรือสนามกีฬา ไม่เป็นไปตามมาตรการที่กำหนด หรือผู้ประกอบการ พบผู้ใช้บริการ/กิจกรรมไม่สามารถปฏิบัติตามมาตรการป้องกันควบคุมโรคพร้อมทั้งประชาสัมพันธ์ให้ประชาชน และผู้ประกอบการรับทราบอย่างทั่วถึง





---

# 3

---

## ອັ້ນ ຯ

---

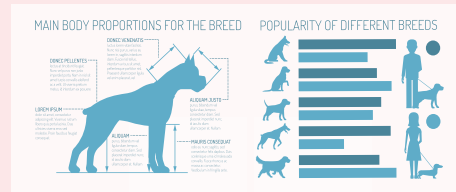





**(6) สถานที่ให้บริการ ดูแลรักษาสัตว์ สปา อาบน้ำ ตัดขน รับเลี้ยงหรือรับฝากสัตว์**

- ไม่รวมสถานที่ให้บริการสปา อาบน้ำ ตัดขน รับเลี้ยงหรือรับฝากสัตว์ ในห้างสรรพสินค้าและศูนย์การค้า
- งดให้บริการเจ้าของสัตว์หรือสัตว์ที่มีอาการป่วยทางเดินหายใจ

**แนวทางปฏิบัติสำหรับผู้ประกอบการ/เจ้าของกิจการ**

1. การเตรียมสถานที่และอุปกรณ์ป้องกันโรค
  - 1.1 ให้ทำความสะอาดโดยการเช็ดทำความสะอาดพื้นผิวสัมผัสของร้าน อุปกรณ์ก่อนและหลังการให้บริการ และให้กำจัดขยะมูลฝอยทุกวัน
  - 1.2 จัดให้มีแอลกอฮอล์เจลบริเวณทางเข้าร้านและจุดที่มีการใช้งานร่วมกันบ่อยๆ เช่น หน้าประตูห้องต่างๆ ตู้กดน้ำ ให้มีบริการอย่างเพียงพอตลอดระยะเวลาที่ให้บริการ
  - 1.3 จัดให้มีภาชนะรองรับขยะที่มีฝาปิดมิดชิด และมีภาชนะที่มีฝาปิดมิดชิด สำหรับใส่ของมีคม และรวบรวมนำออกจากร้านทุกวัน
  - 1.4 จัดให้มีการระบายอากาศที่ดีภายในร้าน และทำความสะอาดเครื่องปรับอากาศภายในร้านสม่ำเสมอ
  - 1.5 ให้อาคารห่างระหว่างโต๊ะตัดขน อย่างน้อย 2 เมตร หรือควรให้มีฉากกั้นในการให้บริการ หากมีผู้รับบริการมากกว่าหนึ่งราย
  - 1.6 จัดเตรียมเครื่องป้องกันอันตรายส่วนบุคคล ได้แก่ หมวกคลุมผม หน้ากากอนามัย และถุงมือ สำหรับผู้ให้บริการและพนักงานทำความสะอาด
  - 1.7 อาจเพิ่มมาตรการใช้แอปพลิเคชันติดตามตัวทางโทรศัพท์เคลื่อนที่มาใช้ได้ตามความเหมาะสมและความจำเป็น หรือใช้มาตรการควบคุมด้วยการบันทึกข้อมูลและรายงานในบางพื้นที่ก็ได้
2. การเตรียมความพร้อมในการให้บริการ
  - 2.1 มาตรการคัดกรองอาการป่วย
    - (1) งดให้บริการเจ้าของสัตว์หรือสัตว์ที่มีอาการป่วยทางระบบทางเดินหายใจ
    - (2) ให้มีการคัดกรองอาการพนักงานทุกวันก่อนเริ่มงาน หากพบว่า มีไข้ ไอ น้ำมูก เจ็บคอ เหนื่อยหอบ ให้หยุดงาน
    - (3) สวมหน้ากากผ้าหรือหน้ากากอนามัยตลอดเวลา
    - (4) แจ้งเจ้าของร้านทันทีและขอหยุดงาน เมื่อมีอาการของโรคทางเดินหายใจ ได้แก่ ไข้ ไอ จาม มีน้ำมูก เจ็บคอ เหนื่อยหอบ หรือกรณีกลับจากพื้นที่เสี่ยงและอยู่ในช่วงกักกันหรือมีคนที่ครอบครัวป่วยด้วยโรคโควิด-19 ต้องไม่ให้บริการ



## 2.2 มาตรการในการป้องกันโรค

- (1) ให้สวมใส่อุปกรณ์เพื่อป้องกันการแพร่เชื้อโรค ได้แก่ หน้ากากผ้าหรือหน้ากากอนามัย ถุงมือยาง ผ้ากันเปื้อน และ Face shield และชุดปฏิบัติงานที่เหมาะสม ปลอดภัย ทุกครั้งที่ให้บริการ
- (2) กำกับให้ผู้ใช้บริการทุกคน สวมอุปกรณ์คุ้มครองความปลอดภัยส่วนบุคคล ได้แก่ หน้ากากผ้าหรือหน้ากากอนามัย ถุงมือ ผ้ากันเปื้อน และ Face shield เป็นต้น
- (3) จัดให้บริการเจ้าของสัตว์หรือสัตว์ที่มีอาการป่วยทางระบบทางเดินหายใจ
- (4) พิจารณาควบคุมจำนวนผู้ใช้บริการมิให้ออัด โดยจัดให้มีระบบการนัดล่วงหน้าก่อนเข้ารับบริการแทนการนั่งรอในร้าน เพื่อลดเวลาในการทำกิจกรรมให้สั้นลง หากเป็นไปได้ควรงดการรอรับบริการภายในร้านหรือ จัดให้มีบริการรถอาบน้ำ-ตัดขนเคลื่อนที่เพื่อลดการออกนอกเคหะสถานของเจ้าของสัตว์และการนั่งรอรับสัตว์เลี้ยง ซึ่งจะช่วยในกรณีที่เจ้าของมีสัตว์เลี้ยงหลายตัวหรือมีความเป็นห่วงสัตว์เลี้ยงของตน
- (5) จัดให้มีการนัดรับส่งสัตว์เลี้ยง โดยให้มีการนัดล่วงหน้าก่อนมารับบริการแต่ละครั้ง ติดต่อกับเจ้าของผ่านทางโทรศัพท์ การรับส่งสัตว์เลี้ยงทำด้านนอกร้าน เพื่อหลีกเลี่ยงไม่ให้เจ้าของสัตว์เข้ามารอในบริเวณร้าน
- (6) ขยายระยะเวลาในการทำงาน เพื่อรองรับการเหลื่อมเวลาการทำงานของผู้ให้บริการ
- (7) ก่อนและหลังจากให้บริการ ควรล้างมือด้วยสบู่และน้ำสะอาด หรือด้วยแอลกอฮอล์เจล ก่อนหยิบ จับของใช้ส่วนตัว และอาบน้ำเปลี่ยนเสื้อผ้าทุกครั้งเมื่อกลับถึงบ้าน
- (8) ควรลดการใช้เงินสด และเปิดให้มีการรับชำระเงินผ่าน e-payment
- (9) เว้นระยะห่างจากผู้อื่น อย่างน้อย 2 เมตร ระมัดระวังการสัมผัสใกล้ชิดขณะปฏิบัติงาน
- (10) ลดการพูดคุยที่ไม่จำเป็นระหว่างให้บริการ และห้ามรับประทานอาหารในพื้นที่ให้บริการ
- (11) จัดให้มีการบันทึก รายชื่อ ที่อยู่ เบอร์โทรศัพท์เคลื่อนที่ วันที่และเวลา ของลูกค้าทุกรายที่มาใช้บริการ เพื่อให้สามารถติดตามตัวได้ กรณี ต้องมีการสอบสวนโรค

## 2.3 มาตรการการทำความสะอาด

- (1) ทำความสะอาดสถานที่ โต๊ะ เคาน์เตอร์ อุปกรณ์ ทุก 2 ชั่วโมงจัดให้มีการทำความสะอาด ล้างภาชนะอุปกรณ์ เครื่องมือ หรือสิ่งของเครื่องใช้ให้สะอาด ภายหลังมีผู้มาใช้บริการทุกครั้ง ด้วยน้ำยาทำความสะอาด และฆ่าเชื้อโรค ด้วยสารฆ่าเชื้อโรค
- (2) ทำความสะอาด ล้างภาชนะอุปกรณ์ เครื่องมือ หรือสิ่งของเครื่องใช้ให้สะอาด ภายหลังมีผู้มาใช้บริการทุกครั้ง ด้วยน้ำยาทำความสะอาด เช่น แอลกอฮอล์ 70% หรือ โซเดียมไฮโปคลอไรท์ 0.1% หรือ น้ำยาฆ่าเชื้อที่มีส่วนผสมของคลอรีน หรือนึ่งหรือต้มหรืออบด้วยความร้อนที่อุณหภูมิ อย่างน้อย 70°C
- (3) เครื่องใช้ เช่น ผ้าเช็ดตัว ผ้ายางพลาสติก ต้องทำความสะอาดทุกครั้ง ก่อนนำมากลับไปใช้กับผู้ใช้บริการรายอื่น
- (4) ทิ้งของมีคมที่ใช้แล้วในภาชนะที่ปลอดภัยและแยกไว้เป็นการเฉพาะ เพื่อนำไปรวบรวมและส่งกำจัดอย่างถูกต้อง
- (5) หากพบว่าผู้ปฏิบัติงานในร้าน เป็นผู้ป่วยยืนยัน หรือมีข้อมูลบ่งชี้ว่าร้านอาจเป็นจุดแพร่เชื้อได้ ให้เจ้าของร้านปิดร้านตามคำสั่งของเจ้าพนักงานควบคุมโรคติดต่อ พร้อมทั้งทำความสะอาดสถานที่ และดำเนินการตามประกาศของกรมควบคุมโรค

## แนวทางปฏิบัติสำหรับผู้รับบริการ / เจ้าของสัตว์

### 1. การเตรียมตัวก่อนใช้บริการ

- 1.1 งดการไปใช้บริการถ้ามีอาการของโรคทางเดินหายใจ ได้แก่ ไข้ ไอ จาม มีน้ำมูก เจ็บคอ เหนื่อยหอบ
- 1.2 งดการนำสัตว์เลี้ยงที่มีอาการซึม หรือป่วย เข้ารับบริการ
- 1.3 ติดต่อกับเจ้าหน้าที่ร้านที่ให้บริการ ก่อนเข้ารับบริการ เพื่อความสะดวก และรวดเร็ว



## 2. ระหว่างและหลังการใช้บริการ

- 2.1 สวมหน้ากากผ้าหรือหน้ากากอนามัยตลอดเวลาที่มารับส่งสัตว์เลี้ยงและขณะอยู่ในร้านทุกครั้งที่ใช้บริการ
- 2.2 ให้รับส่งสัตว์เลี้ยง โดยไม่เข้าไปในบริเวณร้านเลี้ยงก่อนและหลังจากให้บริการ ควรล้างมือด้วยสบู่และน้ำสะอาด หรือด้วยแอลกอฮอล์เจล
- 2.3 ก่อนหยิบ จับของใช้ส่วนตัว และอาบน้ำเปลี่ยนเสื้อผ้าทุกครั้งเมื่อกลับถึงบ้าน
- 2.4 สวมหน้ากากอนามัยหรือหน้ากากผ้าตลอดเวลา
- 2.5 ปฏิบัติตามคำแนะนำของสถานประกอบการอย่างเคร่งครัด เพื่อช่วยลดความเสี่ยงในการแพร่กระจายเชื้อ

## แนวทางการกำกับ ติดตาม ประเมินผล

### ➔ หน่วยงานประเมิน กำกับการปฏิบัติส่วนกลาง จังหวัด และอำเภอ

1. ส่วนกลาง ประกอบด้วย ศบค. มท. สธ. กษ. จัดทำและเผยแพร่คู่มือการปฏิบัติตามความเหมาะสม
2. ระดับจังหวัด ประกอบด้วย ศปก.จังหวัด คณะกรรมการโรคติดต่อจังหวัด กรุงเทพมหานคร สสจ. อปท. จัดทำและเผยแพร่คู่มือการปฏิบัติตามความเหมาะสมของพื้นที่ รวมทั้งมีจุดรับแจ้งเหตุ กรณีที่ร้านไม่สามารถปฏิบัติตามมาตรการที่กำหนด
3. ระดับอำเภอและตำบล ประกอบด้วย ศปก.อำเภอ ศปก.ตำบล และอปท. โดยมีหน้าที่ตรวจกำกับดูแล ร่วมกับ สสอ. อปท. กำนัน ผู้ใหญ่บ้าน อสม. รวมทั้งให้ ศปม. จัดกำลังสายตรวจร่วม ตำรวจ ทหาร และหน่วยงานที่เกี่ยวข้อง เพื่อตรวจกำกับดูแลการประกอบการหรือการจัดกิจกรรมให้เป็นไปตามมาตรการที่กำหนด

### ➔ การรายงานผล (วิธีการ เครื่องมือ/ช่องทาง และความถี่)

1. ร้านตัดขน/อาบน้ำสัตว์ประเมินตนเองก่อนการเปิดให้บริการ หลังจากเปิดให้บริการไปแล้ว 1 สัปดาห์ ทั้งนี้ ใน 1 เดือนแรกที่เปิดให้บริการ ให้ประเมินตนเอง สัปดาห์ละ 1 ครั้งโดยสถานบริการอาบน้ำตัดขนจะได้รับประโยชน์ในส่วนนี้เนื่องจากสามารถเผยแพร่วิธีปฏิบัติที่ดีในสื่อโซเชียลมีเดียซึ่งจะช่วยให้ผู้รับบริการรู้สึกปลอดภัย
2. ใช้ แอปพลิเคชัน หรือ Line กลุ่ม เพื่อความรวดเร็วในการรายงาน รวมทั้งการยกตัวอย่างภาพประกอบกรณีพบปัญหา เช่น การใช้ แอปพลิเคชัน สำหรับการลงทะเบียนติดตามผู้ใช้บริการ การใช้ Line Check In มีการบันทึกข้อมูลที่สามารถแสดงรายละเอียดผู้ใช้บริการได้
3. เทศบาล องค์การปกครองส่วนท้องถิ่น สสอ. / สสจ. หรือ อสม. ลงพื้นที่ตรวจสอบตามที่ได้รับแจ้ง และสุ่มตรวจทุก 2 สัปดาห์และกรณีแจ้งเหตุจากประชาชนและผู้ประกอบการ หากพบปัญหาให้รายงานผู้บังคับบัญชาเหนือขึ้นไป

### ➔ การแจ้งข้อมูลและประชาสัมพันธ์

1. หน่วยงานส่วนกลาง ศบค. จุดบริการร่วม 1111 หรือ เว็บไซต์ 1111 สำนักนายกรัฐมนตรี สายด่วนกรมควบคุมโรค 1422
2. หน่วยงานของท้องถิ่น
3. สำนักงานกองทุนสนับสนุนการส่งเสริมสุขภาพ (สสส.)
4. หน่วยงานระดับจังหวัด จัดทำระบบรับแจ้งเหตุ ในรูปแบบออนไลน์ โทรศัพท์ หรือวิธีอื่นๆ ทั้งกรณีประชาชนพบการให้บริการของสถานที่ให้บริการสปา อาบน้ำ ตัดขน รับเลี้ยงหรือรับฝากสัตว์ ที่ไม่เป็นไปตามมาตรการที่กำหนด หรือผู้ประกอบการพบผู้ใช้บริการไม่สามารถปฏิบัติตามมาตรการป้องกันควบคุมโรค พร้อมทั้งประชาสัมพันธ์ให้ประชาชนและผู้ประกอบการรับทราบอย่างทั่วถึง





# ส่วนที่ 3

คำแนะนำสำหรับพื้นที่ในการจัดทำมาตรการ  
ป้องกันควบคุมโรคตามข้อกำหนด  
สำหรับประเภทกิจการขนส่งสาธารณะ







1

ขนส่งสาธารณะภายในจังหวัด/  
กรุงเทพมหานครและปริมณฑล

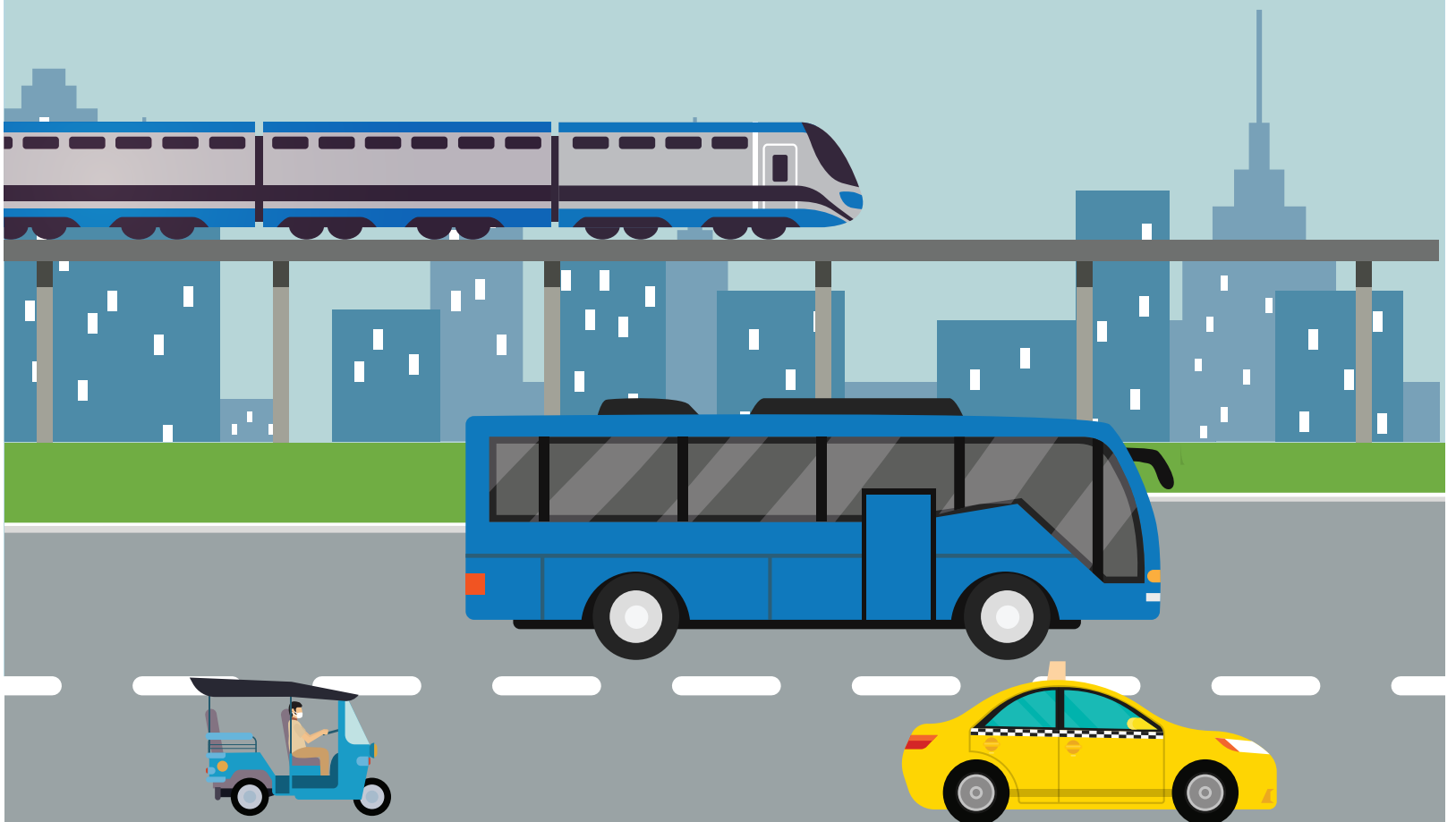



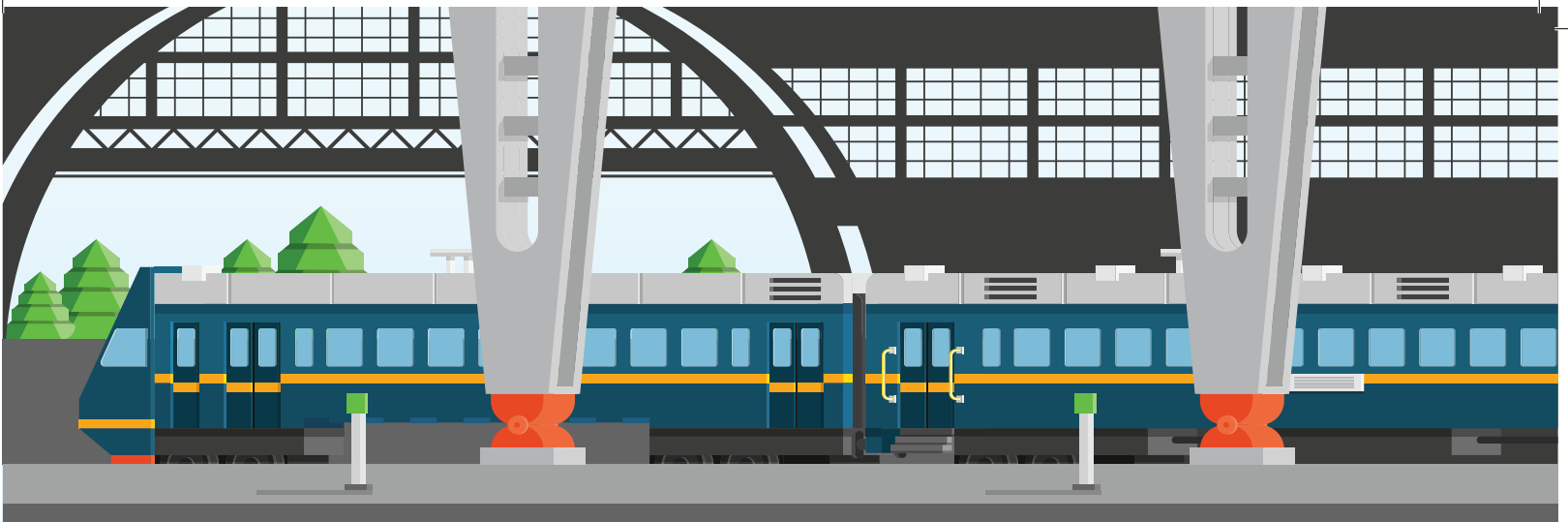

## (1) ขนส่งทางราง ได้แก่ รถไฟ รถไฟฟ้า

### แนวทางปฏิบัติสำหรับผู้ประกอบการ ประกอบด้วย

#### 1. การเตรียมสถานที่ รถไฟ รถไฟฟ้า และอุปกรณ์ป้องกันโรค

- 1.1 จัดวางแอลกอฮอล์เจล หรือจุดบริการล้างมือในพื้นที่สถานีและบริเวณที่มีการใช้งานร่วมกัน เช่น บริเวณทางเข้า - ออกสถานี ห้องออกบัตรโดยสาร
- 1.2 จัดให้มีจุดคัดกรองอาการป่วย ไข้ ไอ จาม หรือเป็นหวัด ในสถานีสำหรับผู้ใช้บริการก่อนเข้าสถานี
- 1.3 จัดพื้นที่ชำระเงิน ให้มีระยะห่างระหว่างบุคคล อย่างน้อย 1 เมตร โดยทำสัญลักษณ์เว้นระยะห่างของจุดบริการ
- 1.4 พิจารณาจัดให้มีการระบายอากาศที่เพียงพอ อาจพิจารณาให้มีพัดลมระบายอากาศเพื่อการระบายอากาศที่เพียงพอ
- 1.5 จัดให้มีอุปกรณ์ป้องกันโรค เช่น หน้ากากอนามัย หรือหน้ากากผ้า Face Shield ให้พนักงานทุกคน
- 1.6 อาจจัดให้มีฉากกั้นห้องโดยสารระหว่างผู้ขับขี่ยานพาหนะกับผู้ใช้บริการ สำหรับรถตู้ รถแท็กซี่ รถโดยสารประจำทาง

#### 2. การเตรียมความพร้อมในการให้บริการ

##### 2.1 มาตรการคัดกรองอาการป่วย

- (1) ก่อนเปิดให้บริการทุกวัน ให้มีการตรวจคัดกรองอาการป่วย ไข้ ไอ จาม หรือเป็นหวัด สำหรับพนักงานทุกคน โดยอาจตรวจวัดอุณหภูมิร่างกายพนักงานทุกคนก่อนเข้าทำงานทุกครั้ง และให้มีแนวทางปฏิบัติที่เหมาะสมในการดูแล หรือส่งต่อผู้ที่มีอาการป่วยไปสถานพยาบาล เช่น กรณีพบผู้ที่มีอุณหภูมิร่างกายสูงกว่า 37.5 องศาเซลเซียส และมีอาการระบบทางเดินหายใจ ให้กลับไปสังเกตอาการตนเองที่บ้าน หากมีอาการเหนื่อยหอบ ให้หยุดขายและไปพบแพทย์ทันที โดยให้มีแนวทางปฏิบัติที่เหมาะสมในการดูแล หรือส่งต่อผู้ที่มีอาการป่วยไปสถานพยาบาล
- (2) ให้มีการคัดกรองอาการป่วย ไข้ ไอ จาม หรือเป็นหวัด สำหรับผู้ใช้บริการทุกคน
- (3) กรณีใช้บริการรถไฟระหว่างจังหวัด หรือ ใช้บริการรถไฟฟ้าขนส่งมวลชนในกรุงเทพมหานครข้ามเขตพื้นที่จังหวัด จัดให้มีแบบคำถามสุขภาพ (แบบ ต.8 - คค) เพื่อขอความร่วมมือผู้ใช้บริการแสดงข้อมูล ชื่อ-สกุล เลขที่บัตรประจำตัวประชาชน 13 หลัก หรือเลขที่หนังสือเดินทาง สัญชาติ หมายเลขโทรศัพท์ที่ติดต่อได้ เหตุผลในการเดินทางและระบุที่พักปลายทางหรือข้อมูลด้านสุขภาพ เพื่อประโยชน์ต่อการป้องกันควบคุมโรค ณ จุดจำหน่ายบัตรโดยสาร หรือ สถานีที่ตั้งอยู่ในจังหวัดอื่นบริเวณปลายทางนอกกรุงเทพมหานคร
- (4) อาจพิจารณาจัดทำทะเบียนบันทึกผู้ที่มีอาการป่วย ประกอบมาตรการฯ สำหรับพนักงานและผู้ใช้บริการ และอาจเพิ่มมาตรการใช้แอปพลิเคชันติดตามตัวทางโทรศัพท์เคลื่อนที่มาใช้ได้ตามความเหมาะสม หรือใช้มาตรการควบคุมด้วยการบันทึกข้อมูลและรายงานในบางพื้นที่ได้ เช่น การใช้แอปพลิเคชัน สำหรับการลงทะเบียนและเป็นคู่มือการปฏิบัติ



## 2.2 มาตรการในการป้องกันโรค

- (1) พนักงานทุกคนต้องสวมหน้ากากผ้าหรือหน้ากากอนามัยตลอดเวลา ให้สวม Face shield กรณีต้องใกล้ชิดกับผู้ใช้บริการ และไม่ควรสัมผัสผู้ใช้บริการ โดยรักษาระยะห่างระหว่างลูกค้า อย่างน้อย 1 เมตร และยืนห่างจากคนอื่นอย่างน้อย 1 เมตร
- (2) อนุญาตให้เฉพาะคนที่มีหน้ากากอนามัยหรือหน้ากากผ้า เข้าใช้บริการเท่านั้น
- (3) กำหนดให้มีการเว้นระยะห่างระหว่างที่นั่งและที่ยืนภายในยานพาหนะ และให้มีการเว้นระยะห่างอย่างน้อย 1 เมตร ภายในสถานที่ให้บริการ
- (4) หมั่นล้างมือด้วยเจลแอลกอฮอล์อยู่บ่อยครั้ง โดยเฉพาะภายหลังการสัมผัสเงินหรือสิ่งของของผู้ใช้บริการ
- (5) จัดให้มีการประชาสัมพันธ์ เพื่อแจ้งมาตรการและคำแนะนำการป้องกันควบคุมโรคภายในสถานี่และขบวนให้ผู้ใช้บริการทราบ เช่น เสียงตามสาย ป้ายประชาสัมพันธ์ แผ่นพับ จอ LED สื่อโซเชียลมีเดีย เป็นต้น รวมทั้งการประชาสัมพันธ์แนะนำเพื่อการโดยสารในรูปแบบที่เหมาะสมและมีความชัดเจนในการแจ้งมาตรการป้องกันควบคุมโรคที่พึงปฏิบัติ สำหรับผู้โดยสารที่มีความเสี่ยงสูงต่อการติดเชื้อ ได้แก่ ผู้สูงอายุตั้งแต่เจ็ดสิบปีขึ้นไป กลุ่มคนที่มีโรคประจำตัว และกลุ่มเด็กเล็กที่มีอายุต่ำกว่าห้าปีลงมา

## 2.3 มาตรการทำความสะอาด

- (1) เพิ่มความถี่ในการทำความสะอาดพื้นที่จุดสัมผัสร่วมภายในขบวนรถและสถานี เช่น ราวจับ ที่จับบริเวณประตู ขบวนรถ เก้าอี้โดยสาร เครื่องออกตั๋วโดยสาร เหรียญหรือตั๋วโดยสารราวจับบันได/บันไดเลื่อน ปุ่มกดลิฟต์ และห้องน้ำ เป็นต้น และให้กำจัดขยะมูลฝอยทุกวัน
- (2) ทำความสะอาดห้องสุขา โดยเน้นจุดที่เสี่ยงที่มีผู้สัมผัสมาก เช่น ที่จับสายชำระ โถปัสสาวะ ลูกบิด กลอนประตู ก๊อกน้ำ ฯลฯ ด้วยผงซักฟอก น้ำยาทำความสะอาด หรือน้ำยาฟอกขาว (โซเดียมไฮโปคลอไรท์) 0.1% แล้วล้างด้วยน้ำให้สะอาด อย่างน้อยวันละ 2 ครั้ง
- (3) ดูแลสถานที่ บริเวณพื้น โตะ ที่นั่ง ให้สะอาดอยู่เสมอ โดยทำความสะอาดด้วยน้ำยาทำความสะอาดฆ่าเชื้อ เช่น โซเดียมไฮโปคลอไรท์ (น้ำยาฟอกขาว) 0.1% ทุกวันก่อนเปิดสถานี
- (4) หากพบว่าพนักงานเป็นผู้ป่วยยืนยัน หรือมีข้อมูลบ่งชี้ว่าสถานี หรือรถไฟ หรือรถไฟฟ้า อาจเป็นจุดแพร่เชื้อได้ ให้ผู้ประกอบการปิดสถานีหรือระงับการเดินรถไฟ หรือรถไฟฟ้า ตามคำสั่งของเจ้าพนักงานควบคุมโรคติดต่อ พร้อมทั้งทำความสะอาดสถานที่หรือยานพาหนะ และดำเนินการตามประกาศของกรมควบคุมโรค

## แนวทางปฏิบัติสำหรับผู้ให้บริการ ประกอบด้วย

### 1. การเตรียมตัวก่อนให้บริการ

- 1.1 หากผู้ใช้บริการมีอาการป่วย ไข้ ไอ จาม หรือเป็นหวัด ให้งดการให้บริการ
- 1.2 ควรพิจารณาการซื้อตั๋วโดยสารด้วยวิธีการจ่ายเงินแบบ e-payment หรือ QR Code เพื่อลดความแออัดในระหว่างการรอซื้อตั๋วโดยสาร และลดความเสี่ยงต่อการแพร่เชื้อ
- 1.3 หากมีความจำเป็นรอคิวและชำระเงินเพื่อซื้อตั๋วโดยสาร ให้เว้นระยะห่างตามจุดหรือสัญลักษณ์ที่สถานีกำหนด
- 1.4 ควรพิจารณาเว้นการให้บริการในช่วงเวลาที่มีผู้ใช้บริการจำนวนมาก
- 1.5 สวมหน้ากากผ้าหรือหน้ากากอนามัยตลอดเวลาที่ใช้บริการ

### 2. ระหว่างและหลังการให้บริการ

- 2.1 ควรพิจารณางดการพูดคุยระหว่างผู้ใช้บริการ หรือการโทรศัพท์ หากมีความจำเป็นควรพูดโดยใช้ระดับเสียงปกติ ไม่ควรตะโกนหรือเปิดหน้ากากอนามัยหรือหน้ากากผ้าในระหว่างใช้บริการ
- 2.2 หมั่นล้างมือก่อนและหลังการเข้ามาใช้บริการ รวมทั้งหลังจากการใช้ห้องสุขาสาธารณะ
- 2.3 ควรพิจารณาเว้นระยะห่างระหว่างที่นั่งและที่ยืนภายในขบวนอย่างน้อย 1 เมตร เพื่อรับบริการตามความเหมาะสม



- 2.4 หลีกเลียงการใช้มือสัมผัสใบหน้า ตา จมูก ปาก ซึ่งเป็นช่องทางการติดเชื้อโรค
- 2.5 อาจพิจารณาลงทะเบียนในแอปพลิเคชันเพื่อให้สามารถบันทึกข้อมูลวันและเวลา การใช้บริการ เพื่อให้ติดตามกรณีพบผู้ป่วยมาใช้บริการในระยะเวลาเดียวกัน
- 2.6 หลังการใช้บริการ หากมีอาการป่วยจากการติดเชื้อระบบทางเดินหายใจ และได้พบแพทย์ให้แจ้งประวัติการเข้าใช้บริการ พร้อมทั้งระบุวันที่และเวลาการเข้าใช้บริการด้วย
- 2.7 ผู้ใช้บริการควรแจ้งหน่วยงานที่รับผิดชอบ หากพบว่าทำให้บริการไม่เป็นไปตามมาตรการป้องกันควบคุมโรค ตามแนวทางประชาสัมพันธ์ของจังหวัด

## แนวทางการกำกับ ติดตาม ประเมินผล

- ➔ **หน่วยงานรับผิดชอบกำกับ ติดตามผลการดำเนินงานตามมาตรการ**
  1. ส่วนกลาง ประกอบด้วย ศบค. มท. สธ. คค. รพม จัดทำและเผยแพร่คู่มือการปฏิบัติตามความเหมาะสม
  2. ระดับจังหวัด ประกอบด้วย ศปก.จังหวัด กทม. คณะกรรมการโรคติดต่อจังหวัด/กทม. สสจ. อปท. จัดทำและเผยแพร่คู่มือการปฏิบัติตามความเหมาะสมของพื้นที่
  3. ระดับอำเภอและตำบล ประกอบด้วย ศปก.อำเภอ ศปก.ตำบล และอปท. โดยมีหน้าที่ตรวจกำกับดูแล ร่วมกับ สสอ. อปท. กำนัน ผู้ใหญ่บ้าน อสม. รวมทั้งให้ ศปม. จัดกำลังสายตรวจร่วม ตำรวจ ทหาร และหน่วยงานที่เกี่ยวข้อง เพื่อตรวจกำกับดูแลการประกอบการหรือการจัดกิจกรรมให้เป็นไปตามมาตรการที่กำหนด
- ➔ **การรายงานผล (วิธีการ เครื่องมือ/ช่องทาง และความถี่)**
  1. ใช้แอปพลิเคชัน หรือ Line กลุ่ม เพื่อความรวดเร็วในการรายงาน รวมทั้งการยกตัวอย่างภาพประกอบกรณีพบปัญหา เช่น
    - 1.1 การใช้ แอปพลิเคชัน สำหรับการลงทะเบียนติดตามผู้ให้บริการ
    - 1.2 การใช้ Line Check In
    - 1.3 มีการบันทึกข้อมูล ที่สามารถแสดงรายละเอียดผู้ให้บริการได้
  2. ผู้ให้บริการขนส่งทางรางแต่ละประเภท กำกับ ติดตามและประเมินผลการปฏิบัติตามมาตรการ ส่งข้อมูลให้กรมการขนส่งทางราง สัปดาห์ละ 2 ครั้ง (ทุกวันจันทร์ และวันศุกร์)
  3. จัดทีมลงตรวจ โดยใช้กำลังสายตรวจร่วมของ ศปม. สุ่มตรวจการปฏิบัติตามมาตรการ อย่างน้อยสัปดาห์ละ 1 ครั้ง และกรณีแจ้งเหตุจากประชาชนและผู้ประกอบการ หากพบปัญหาให้รายงานผู้บังคับบัญชาเหนือขึ้นไป
- ➔ **การแจ้งข้อมูลและประชาสัมพันธ์**
  1. อาจพิจารณาจัดให้มีการชี้แจงแนวทางการปฏิบัติและการเตรียมความพร้อมของสถานที่ตามมาตรการควบคุมหลัก และมาตรการเสริมที่กำหนดโดยพื้นที่ รวมทั้งแนวทางการกำกับติดตาม และให้ผู้ประกอบการยืนยันการปฏิบัติตามมาตรการก่อนเปิดให้บริการ
  2. หน่วยงานส่วนกลาง ศบค. จุดบริการร่วม 1111 หรือ เว็บไซต์ 1111 สำนักนายกรัฐมนตรี ศบค. และสายด่วนกรมควบคุมโรค 1422
  3. หน่วยงานของท้องถิ่น
  4. สำนักงานกองทุนสนับสนุนการส่งเสริมสุขภาพ (สสส.)
  5. หน่วยงานระดับจังหวัด จัดทำระบบรับแจ้งเหตุ ในรูปแบบออนไลน์ โทรศัพท์ หรือวิธีอื่นๆ ทั้งกรณีประชาชนพบการให้บริการไม่เป็นไปตามมาตรการที่กำหนด หรือผู้ประกอบการพบผู้ให้บริการไม่สามารถปฏิบัติตามมาตรการป้องกันควบคุมโรค พร้อมทั้งประชาสัมพันธ์ให้ประชาชนและผู้ประกอบการรับทราบอย่างทั่วถึง



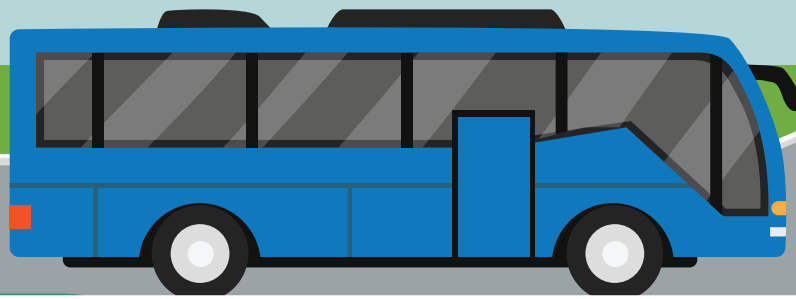

## (2) ขนส่งทางบก ได้แก่ รถตู้ รถแท็กซี่ รถโดยสารประจำทาง มอเตอร์ไซด์รับจ้าง รถสองแถว รถสามล้อ

### แนวทางปฏิบัติสำหรับผู้ประกอบการ ประกอบด้วย

#### 1. การเตรียมสถานที่ ยานพาหนะ และอุปกรณ์ป้องกันโรค

- 1.1 จัดวางแอลกอฮอล์เจล หรือจุดบริการล้างมือในพื้นที่สถานีและบริเวณที่มีการใช้งานร่วมกัน เช่น บริเวณทางเข้า-ออกสถานี ห้องออกบัตรโดยสาร
- 1.2 จัดให้มีแอลกอฮอล์เจล สำหรับบริการพนักงานหรือผู้ใช้บริการภายในรถ
- 1.3 จัดให้มีจุดคัดกรองอาการป่วย ไข้ ไอ จาม หรือเป็นหวัด ในสถานีสำหรับผู้ใช้บริการก่อนเข้าสถานี
- 1.4 จัดทำสัญลักษณ์สำหรับสถานที่นั่งรอ เข้าแถวซื้อตั๋ว หรือเดินขึ้นรถโดยสาร ให้เว้นระยะห่างอย่างน้อย 1 เมตร ขณะใช้บริการ
- 1.5 จัดให้มีอุปกรณ์ป้องกันโรค เช่น หน้ากากอนามัยหรือหน้ากากผ้า Face Shield ให้พนักงานทุกคน
- 1.6 ควรจัดให้มีฉากกั้นห้องโดยสารระหว่างผู้ขับขี่ยานพาหนะกับผู้ใช้บริการ สำหรับรถตู้ รถแท็กซี่ รถโดยสารประจำทาง

#### 2. การเตรียมความพร้อมในการให้บริการ

##### 2.1 มาตรการคัดกรองอาการป่วย

- (1) ก่อนเปิดให้บริการทุกวัน ให้มีการตรวจคัดกรองอาการป่วย ไข้ ไอ จาม หรือเป็นหวัด สำหรับพนักงานทุกคน โดยอาจตรวจวัดอุณหภูมิร่างกายพนักงานทุกคนก่อนเข้าทำงานทุกครั้ง และให้มีแนวทางปฏิบัติที่เหมาะสมในการดูแล หรือส่งต่อผู้ที่มีอาการป่วยไปสถานพยาบาล เช่น กรณีพบผู้ที่มีอุณหภูมิร่างกายสูงกว่า 37.5 องศาเซลเซียส หรือมีอาการระบบทางเดินหายใจ ให้กลับไปสังเกตอาการตนเองที่บ้าน หากมีอาการเหนื่อยหอบ ให้หยุดการปฏิบัติงานและไปพบแพทย์ทันที
- (2) ให้มีการคัดกรองอาการป่วย ไข้ ไอ จาม หรือเป็นหวัด สำหรับผู้ใช้บริการทุกคน และมีแนวทางปฏิบัติที่เหมาะสมในการดูแล หรือส่งต่อผู้ที่มีอาการป่วยไปสถานพยาบาล กรณีตรวจพบผู้ใช้บริการที่มีอุณหภูมิร่างกายสูงเกินกว่า 37.5 องศาเซลเซียส หรือมีอาการระบบทางเดินหายใจ และหากผู้โดยสารไม่ให้ความร่วมมือในการคัดกรองก่อนใช้บริการ ผู้ประกอบการสามารถพิจารณาปฏิเสธการให้บริการได้
- (3) สำหรับการเดินรถโดยสารประจำทางข้ามเขตพื้นที่จังหวัด หรือเดินทางที่มีระยะการเดินทาง 200 กิโลเมตรขึ้นไป ให้มีการจัดเก็บบันทึกข้อมูลของผู้ใช้บริการ โดยให้ผู้ใช้บริการกรอกข้อมูลแบบคำถามสุขภาพ (แบบ ต.8 - คค) เพื่อขอความร่วมมือผู้ใช้บริการแสดงข้อมูล ชื่อ-สกุล เลขที่บัตรประจำตัวประชาชน 13 หลัก หรือเลขที่หนังสือเดินทาง สัญชาติ หมายเลขโทรศัพท์ที่ติดต่อได้ เหตุผลในการเดินทางและระบุที่พักปลายทางหรือข้อมูลด้านสุขภาพ หรือให้ข้อมูลดังกล่าวผ่านแอปพลิเคชันของหน่วยงานหรือแอปพลิเคชันอื่นๆ ตามความเหมาะสม แล้วจัดส่งให้สำนักงานขนส่งจังหวัดหรือนายสถานีขนส่งโดยสารจังหวัดปลายทาง เพื่อประโยชน์ต่อการป้องกันควบคุมโรค



## 2.2 มาตรการในการป้องกันโรค

- (1) พนักงานทุกคนต้องสวมหน้ากากผ้าหรือหน้ากากอนามัยตลอดเวลา ให้สวม Face shield กรณีต้องใกล้ชิดกับผู้ให้บริการ และไม่ควรสัมผัสผู้ให้บริการ โดยรักษาระยะห่างระหว่างลูกค้า อย่างน้อย 1 เมตร และยืนห่างจากคนอื่นอย่างน้อย 1 เมตร
- (2) อนุญาตให้เฉพาะผู้ให้บริการที่สวมหน้ากากอนามัยหรือหน้ากากผ้า เข้าให้บริการเท่านั้น และดูแลให้ผู้ให้บริการสวมหน้ากากอนามัยหรือหน้ากากผ้าตลอดการเดินทาง
- (3) กำหนดให้มีการเว้นระยะห่างระหว่างที่นั่งและที่ยืน ภายในสถานีและยานพาหนะอย่างน้อย 1 เมตร สำหรับรถโดยสารประจำทางและรถตู้โดยสารสาธารณะ จัดทำสัญลักษณ์การนั่งเว้นที่นั่งสำหรับที่นั่งคู่ โดยให้นั่งชิดกระจกเพียง 1 ที่นั่ง
- (4) หมั่นล้างมือด้วยเจลแอลกอฮอล์อยู่บ่อยครั้ง โดยเฉพาะภายหลังการสัมผัสเงินหรือสิ่งของของผู้โดยสาร
- (5) จัดให้มีการประชาสัมพันธ์ สร้างความรู้ความเข้าใจ และรณรงค์แนะนำการปฏิบัติเพื่อหลีกเลี่ยงการแพร่ระบาดของโรคไวรัสโคโรนา 2019 (COVID-19) แก่ผู้โดยสารและผู้ประกอบการขนส่งผ่านสื่อประชาสัมพันธ์รูปแบบต่างๆ เช่น ป้ายประชาสัมพันธ์ แผ่นพับ จอ LED เสียงประชาสัมพันธ์ภายในสถานีและสื่อโซเชียลมีเดีย เป็นต้น
- (6) กรณีรถยนต์โดยสาร หากผู้ให้บริการผู้โดยสารที่มีอาการไอ จาม หรือไม่สบายระหว่างเดินทาง ให้ปิดแอร์ เปิดหน้าต่างระบายอากาศ และเช็ดทำความสะอาดภายในตัวรถทันที และหมั่นลดกระจกหน้าต่าง ให้ลดกระจกหน้าต่างเพื่อเพิ่มการระบายอากาศภายในรถ

## 2.3 มาตรการทำความสะอาด

- (1) เพิ่มความถี่ทำความสะอาดโดยเช็ดทำความสะอาดพื้นผิวสัมผัสภายในยานพาหนะทุกเที่ยวที่มีการให้บริการ และอาคารสำนักงาน ช่องจำหน่ายตั๋ว เช่น ราวจับ ที่จับบริเวณประตูรถ ที่นั่ง ราวจับบันได/บันไดเลื่อน กริ่ง ปุ่มกดลิฟต์ และห้องน้ำ ด้วยน้ำยาฆ่าเชื้อโรค เช่น ผงซักฟอก แอลกอฮอล์ 70% หรือน้ำยาฟอกขาว (โซเดียมไฮโปคลอไรท์ 0.1%) และให้กำจัดขยะมูลฝอยทุกวัน
- (2) ให้บริษัทเหมาซ่อมดำเนินการล้างระบบปรับอากาศเป็นประจำอย่างต่อเนื่อง
- (3) หากพบว่าผู้ปฏิบัติงานในสถานีขนส่งหรือยานพาหนะ เป็นผู้ป่วยยืนยัน หรือมีข้อมูลบ่งชี้ว่าสถานีหรือยานพาหนะ อาจเป็นจุดแพร่เชื้อได้ ให้เจ้าของร้านปิดสถานีขนส่งหรือระงับการเดินทาง ตามคำสั่งของเจ้าพนักงานควบคุมโรคติดต่อ พร้อมทั้งทำความสะอาดสถานที่และยานพาหนะ และดำเนินการตามประกาศของกรมควบคุมโรค

## แนวทางปฏิบัติสำหรับผู้ให้บริการ ประกอบด้วย

### 1. การเตรียมตัวก่อนให้บริการ

- (1) หากผู้ให้บริการมีอาการป่วย ไข้ ไอ จาม หรือเป็นหวัด ให้งดการให้บริการ
- (2) ควรพิจารณาเว้นการให้บริการในช่วงเวลาที่มีผู้ให้บริการจำนวนมาก
- (3) ควรพิจารณาการซื้อตั๋วโดยสารด้วยวิธีการจ่ายเงินแบบ e-payment หรือ QR Code เพื่อลดความแออัดในระหว่างการรอคิวซื้อตั๋วโดยสาร และลดความเสี่ยงต่อการแพร่เชื้อ

### 2. ระหว่างและหลังการให้บริการ

- (1) ให้ความร่วมมือในการตรวจคัดกรองอาการป่วย ไข้ ไอ จาม หรือเป็นหวัดก่อนให้บริการ และปฏิบัติตามคำแนะนำของผู้ประกอบการ กรณีเดินทางข้ามเขตพื้นที่จังหวัด ให้กรอกข้อมูลแบบคำถามสุขภาพ (แบบ ต.8 - คค) เพื่อประโยชน์ต่อการป้องกันควบคุมโรค
- (2) สวมหน้ากากผ้าหรือหน้ากากอนามัยตลอดเวลาที่ให้บริการ
- (3) พกแอลกอฮอล์เจลสำหรับทำความสะอาด และหมั่นล้างมือก่อนและหลังการเข้ามาให้บริการ รวมทั้งหลังจากการใช้ห้องสุขาสาธารณะ
- (4) ควรพิจารณางดการพูดคุยระหว่างผู้ให้บริการ หรือการโทรศัพท์ หากมีความจำเป็นควรพูดโดยใช้ระดับเสียงปกติ ไม่ควรตะโกนหรือเปิดหน้ากากอนามัยหรือหน้ากากผ้าในระหว่างให้บริการ



- (5) หมั่นล้างมือก่อนและหลังการเข้ามาใช้บริการ และหลังจากการใช้ห้องสุขาสาธารณะ รวมทั้งหลีกเลี่ยงการใช้มือสัมผัสใบหน้า ตา จมูก ปาก ซึ่งเป็นช่องทางการติดเชื้อโรค
- (6) เว้นระยะห่างระหว่างที่นั่งและที่ยืนภายในสถานีและยานพาหนะ เช่น สถานีนั่งรอ เข้าแถวรอคิวซื้อตั๋ว หรือเดินขึ้นรถโดยสาร อย่างน้อย 1 เมตร ตามสัญลักษณ์ที่กำหนด กรณีรถโดยสารประจำทางและรถตู้โดยสารสาธารณะ ให้ผู้ใช้บริการนั่งตามสัญลักษณ์ที่กำหนด โดยนั่งเว้นที่นั่งสำหรับที่นั่งคู่ โดยให้นั่งชิดกระจกเพียง 1 ที่นั่ง
- (7) ผู้ใช้บริการควรแจ้งหน่วยงานที่รับผิดชอบ หากพบว่าการให้บริการไม่เป็นไปตามมาตรการป้องกันควบคุมโรคตามประกาศของกรมการขนส่งทางบก
- (8) หลังการใช้บริการ หากมีอาการป่วยจากการติดเชื้อระบบทางเดินหายใจ และได้พบแพทย์ให้แจ้งประวัติการเข้าใช้บริการในระบบขนส่งสาธารณะ พร้อมทั้งระบุวันที่และเวลาการเข้าใช้บริการด้วย

## แนวทางการกำกับ ติดตาม ประเมินผล

- ➔ **หน่วยงานรับผิดชอบกำกับ ติดตามผลการดำเนินงานตามมาตรการ**
  1. ส่วนกลาง ประกอบด้วย ศบค. มท. สธ. คค. จัดทำและเผยแพร่คู่มือการปฏิบัติตามความเหมาะสม
  2. ระดับจังหวัด ประกอบด้วย ศปก.จังหวัด กทม. คณะกรรมการโรคติดต่อจังหวัด/กทม. สสจ. อปท.
  3. ระดับอำเภอและตำบล ประกอบด้วย ศปก.อำเภอ ศปก.ตำบล และอปท. โดยมีหน้าที่ตรวจกำกับดูแล ร่วมกับ สสอ. อปท. กำนัน ผู้ใหญ่บ้าน อสม. และศปม. จัดกำลังสายตรวจร่วมกับ ตำรวจ ทหาร และหน่วยงานที่เกี่ยวข้อง
- ➔ **การรายงานผล (วิธีการ เครื่องมือ/ช่องทาง และความถี่)**
  1. ใช้ แอปพลิเคชัน หรือ Line กลุ่ม เพื่อความรวดเร็วในการรายงาน รวมทั้งการยกตัวอย่างภาพประกอบกรณีพบปัญหา เช่น
    - 1.1 การใช้ แอปพลิเคชัน สำหรับการลงทะเบียนติดตามผู้ใช้บริการ
    - 1.2 การใช้ Line Check In
    - 1.3 มีการบันทึกข้อมูล ที่สามารถแสดงรายละเอียดผู้ใช้บริการได้
  2. ผู้ให้บริการขนส่งทางบกแต่ละประเภท กำกับ ติดตามและประเมินผลการปฏิบัติตามมาตรการ ส่งข้อมูลให้กรมการขนส่งทางบก สัปดาห์ละ 2 ครั้ง (ทุกวันจันทร์ และวันศุกร์)
  3. จัดทีมลงตรวจ โดยใช้กำลังสายตรวจร่วมของ ศปม. สุ่มตรวจการปฏิบัติตามมาตรการ อย่างน้อยสัปดาห์ละ 1 ครั้ง และกรณีแจ้งเหตุจากประชาชนและผู้ประกอบการ หากพบปัญหาให้รายงานผู้บังคับบัญชาเหนือขึ้นไป
- ➔ **การแจ้งข้อมูลและประชาสัมพันธ์**
  1. อาจพิจารณาจัดให้มีการชี้แจงแนวทางการปฏิบัติและการเตรียมความพร้อมของสถานที่ตามมาตรการควบคุมหลัก และมาตรการเสริมที่กำหนดโดยพื้นที่ รวมทั้งแนวทางการกำกับติดตาม และให้ผู้ประกอบการยืนยันการปฏิบัติตามมาตรการก่อนเปิดให้บริการ
  2. หน่วยงานส่วนกลาง ศบค. จุดบริการร่วม 1111 หรือ เว็บไซต์ 1111 สำนักนายกรัฐมนตรี ศปค. และสายด่วนกรมควบคุมโรค 1422
  3. หน่วยงานของท้องถิ่น
  4. หน่วยงานระดับจังหวัด จัดทำระบบรับแจ้งเหตุ ในรูปแบบออนไลน์ โทรศัพท์ หรือวิธีอื่นๆ ทั้งกรณีประชาชนพบการให้บริการของสถานประกอบการไม่เป็นไปตามมาตรการที่กำหนด หรือผู้ประกอบการพบผู้ใช้บริการไม่สามารถปฏิบัติตามมาตรการป้องกันควบคุมโรค พร้อมทั้งประชาสัมพันธ์ให้ประชาชนและผู้ประกอบการรับทราบอย่างทั่วถึง







### (3) ขนส่งทางน้ำ ได้แก่ เรือโดยสาร

#### แนวทางปฏิบัติสำหรับผู้ประกอบการ ประกอบด้วย

1. การเตรียมสถานที่ เรือโดยสาร และอุปกรณ์ป้องกันโรค
  - 1.1 จัดวางแอลกอฮอล์เจล หรือจุดบริการล้างมือในพื้นที่ท่าเรือ
  - 1.2 จัดให้มีจุดคัดกรองอาการป่วย ไข้ ไอ จาม หรือเป็นหวัด ในสถานีสำหรับผู้ใช้บริการก่อนเข้าสถานี
  - 1.3 จัดพื้นที่ชำระเงิน ให้มีระยะห่างระหว่างบุคคล อย่างน้อย 1 เมตร โดยทำสัญลักษณ์เว้นระยะห่างของจุดบริการ
  - 1.4 พิจารณาจัดให้มีการระบายอากาศที่เพียงพอ อาจพิจารณาให้มีพัดลมระบายอากาศเพื่อการระบายอากาศที่เพียงพอ
  - 1.5 จัดให้มีอุปกรณ์ป้องกันโรค เช่น หน้ากากอนามัย หรือหน้ากากผ้า Face Shield ให้พนักงานทุกคน
  - 1.6 อาจจัดให้มีกล้องวงจรปิดเพื่อใช้ในการบันทึกภาพการให้และใช้บริการ รวมทั้งการตักเตือนหากผู้ให้บริการไม่ปฏิบัติตามข้อกำหนด
2. การเตรียมความพร้อมในการให้บริการ
  - 2.1 มาตรการคัดกรองอาการป่วย
    - (1) ก่อนเปิดให้บริการทุกวัน ให้มีการตรวจคัดกรองอาการป่วย ไข้ ไอ จาม หรือเป็นหวัด สำหรับพนักงานทุกคน โดยอาจตรวจวัดอุณหภูมิร่างกายพนักงานทุกคนก่อนเข้าทำงานทุกครั้ง และให้มีแนวทางปฏิบัติที่เหมาะสมในการดูแล หรือส่งต่อผู้ที่มีอาการป่วยไปสถานพยาบาล เช่น กรณีพบผู้ที่มีอุณหภูมิร่างกายสูงกว่า 37.5 องศาเซลเซียส และมีอาการทางเดินหายใจ ให้กลับไปสังเกตอาการตนเองที่บ้าน หากมีอาการเหนื่อยหอบ ให้หยุดบริการและไปพบแพทย์ทันที โดยให้มีแนวทางปฏิบัติที่เหมาะสมในการดูแล หรือส่งต่อผู้ที่มีอาการป่วยไปสถานพยาบาล
    - (2) ให้มีการคัดกรองอาการป่วย ไข้ ไอ จาม หรือเป็นหวัด สำหรับผู้ให้บริการทุกคน
    - (3) อาจพิจารณาจัดทำทะเบียนบันทึกผู้ที่มีอาการป่วย ประกอบมาตรการฯ สำหรับพนักงานและผู้ให้บริการ และอาจเพิ่มมาตรการใช้อุปโภคภัณฑ์ติดตามตัวทางโทรศัพท์เคลื่อนที่มาใช้ได้ตามความเหมาะสม หรือใช้มาตรการควบคุมด้วยการบันทึกข้อมูลและรายงานในบางพื้นที่ได้ เช่น การใช้อุปโภคภัณฑ์ สำหรับการลงทะเบียนและเป็นผู้ถือการปฏิบัติ
  - 2.2 มาตรการในการป้องกันโรค
    - (1) จำกัดจำนวนผู้ให้บริการบนท่าเรือ/โป๊ะ ต่อเที่ยว เพื่อลดความแออัดในระหว่างการรอ และลดความเสี่ยงต่อการแพร่เชื้อ
    - (2) พนักงานทุกคนต้องสวมหน้ากากผ้าหรือหน้ากากอนามัยตลอดเวลา และไม่ควรร่วมสัมผัสผู้ให้บริการ โดยรักษาระยะห่างระหว่างลูกค้า อย่างน้อย 1 เมตร และยืนห่างจากคนอื่นอย่างน้อย 1 เมตร
    - (3) อนุญาตให้เฉพาะคนที่มีหน้ากากอนามัยหรือหน้ากากผ้า เข้าใช้บริการเท่านั้น



- (4) พิจารณาให้มีการเว้นระยะห่างระหว่างที่นั่งภายในเรือตามความเหมาะสม และให้มีการเว้นระยะห่างอย่างน้อย 1 เมตร ภายในสถานที่ให้บริการ
- (5) หมั่นล้างมือด้วยเจลแอลกอฮอล์อยู่บ่อยครั้ง โดยเฉพาะภายหลังการสัมผัสเงินหรือสิ่งของของผู้ใช้บริการ
- (6) จัดให้มีการประชาสัมพันธ์ เพื่อแจ้งมาตรการและคำแนะนำการป้องกันควบคุมโรคภายในท่าเรือให้ผู้ใช้บริการ ทราบ เช่น เสี่ยงตามสาย ป้ายประชาสัมพันธ์ แผ่นพับ สื่อโซเชียลมีเดีย เป็นต้น

### 2.3 มาตรการทำความสะอาด

- (1) ทำความสะอาดพื้นที่จุดสัมผัสร่วมในท่าเรือและเรือ เช่น ราวจับ เก้าอี้ที่นั่งโดยสาร และห้องน้ำ เป็นต้น และให้กำจัดขยะมูลฝอยทุกวัน
- (2) ทำความสะอาดห้องสุขา โดยเน้นจุดที่เสี่ยงที่มีผู้สัมผัสมาก เช่น ที่จับสายชำระ โถปัสสาวะ ลูกบิด กลอนประตู ก๊อกน้ำ ฯลฯ ด้วยผงซักฟอก น้ำยาทำความสะอาด หรือน้ำยาฟอกขาว (โซเดียมไฮโปคลอไรท์) 0.1% แล้วล้างด้วยน้ำให้สะอาด อย่างน้อยวันละ 2 ครั้ง
- (3) ดูแลสถานที่ บริเวณพื้น โต๊ะ ที่นั่ง ให้สะอาดอยู่เสมอโดยทำความสะอาดด้วยน้ำยาทำความสะอาดฆ่าเชื้อ เช่น โซเดียมไฮโปคลอไรท์ (น้ำยาฟอกขาว) 0.1% ทุกวันก่อนเปิดท่าเรือ
- (4) หากพบว่าพนักงานเป็นผู้ป่วยยืนยัน หรือมีข้อมูลบ่งชี้ว่าสถานที่อาจเป็นจุดแพร่เชื้อได้ให้ผู้ประกอบการปิดท่าเรือ หรือระงับการเดินเรือโดยสาร ตามคำสั่งของเจ้าพนักงานควบคุมโรคติดต่อ พร้อมทั้งทำความสะอาดท่าเรือ หรือเรือโดยสาร และดำเนินการตามประกาศของกรมควบคุมโรค

## แนวทางปฏิบัติสำหรับผู้ให้บริการ ประกอบด้วย

### 1. การเตรียมตัวก่อนให้บริการ

- 1.1 หากผู้ใช้บริการมีอาการป่วย ไข้ ไอ จาม หรือเป็นหวัด ให้งดการให้บริการ
- 1.2 สวมหน้ากากผ้าหรือหน้ากากอนามัยตลอดเวลาที่ใช้บริการ
- 1.3 การรอคิวและชำระเงินเพื่อซื้อตั๋วโดยสาร ให้เว้นระยะห่างตามจุดหรือสัญลักษณ์ที่กำหนด
- 1.4 ควรพิจารณาเว้นการให้บริการในช่วงเวลาที่มีผู้ใช้บริการจำนวนมาก

### 2. ระหว่างและหลังการให้บริการ

- 2.1 ควรพิจารณางดการพูดคุยระหว่างผู้ใช้บริการ หรือการโทรศัพท์ หากมีความจำเป็นควรพูดโดยใช้ระดับเสียงปกติ ไม่ควรตะโกนหรือเปิดหน้ากากอนามัยหรือหน้ากากผ้าในระหว่างให้บริการ
- 2.2 หมั่นล้างมือก่อนและหลังการเข้ามาให้บริการ รวมทั้งหลังจากการใช้ห้องสุขาสาธารณะ
- 2.3 ควรพิจารณาให้มีการเว้นระยะห่างระหว่างที่นั่งภายในเรือตามความเหมาะสม
- 2.4 หลีกเลี่ยงการใช้มือสัมผัสใบหน้า ตา จมูก ปาก ซึ่งเป็นช่องทางการติดเชื้อโรค
- 2.5 อาจพิจารณาลงทะเบียนในแอปพลิเคชันเพื่อให้สามารถบันทึกข้อมูลวันและเวลา การใช้บริการ เพื่อให้ติดตามกรณีพบผู้ป่วยมาใช้บริการในขณะเวลาเดียวกัน
- 2.6 หลังการให้บริการ หากมีอาการป่วยจากการติดเชื้อระบบทางเดินหายใจ และได้พบแพทย์ให้แจ้งประวัติการเข้าใช้บริการ พร้อมทั้งระบุวันที่และเวลาการเข้าใช้บริการด้วย
- 2.7 ผู้ใช้บริการควรแจ้งหน่วยงานที่รับผิดชอบ หากพบว่าบริการไม่เป็นไปตามมาตรการป้องกันควบคุมโรคตามแนวทางประชาสัมพันธ์ของจังหวัด



## แนวทางการกำกับ ติดตาม ประเมินผล

- ➔ **หน่วยงานรับผิดชอบกำกับ ติดตามผลการดำเนินงานตามมาตรการ**
  1. ส่วนกลาง ประกอบด้วย ศบค. มท. สธ. คค. จัดทำและเผยแพร่คู่มือการปฏิบัติตามความเหมาะสม
  2. ระดับจังหวัด ประกอบด้วย ศปก.จังหวัด กทม. คณะกรรมการโรคติดต่อจังหวัด/กทม. สสจ. อปท. จัดทำและเผยแพร่คู่มือการปฏิบัติตามความเหมาะสมของพื้นที่
  3. ระดับอำเภอและตำบล ประกอบด้วย ศปก.อำเภอ ศปก.ตำบล และอปท. โดยมีหน้าที่ตรวจกำกับดูแล ร่วมกับ สสอ. อปท. กำนัน ผู้ใหญ่บ้าน อสม. รวมทั้งให้ ศปม. จัดกำลังสายตรวจร่วม ตำรวจ ทหาร และหน่วยงานที่เกี่ยวข้อง เพื่อตรวจกำกับดูแลการประกอบการหรือการจัดกิจกรรมให้เป็นไปตามมาตรการที่กำหนด
- ➔ **การรายงานผล (วิธีการ เครื่องมือ/ช่องทาง และความถี่)**
  1. ใช้แอปพลิเคชัน หรือ Line กลุ่ม เพื่อความรวดเร็วในการรายงาน รวมทั้งการยกตัวอย่างภาพ ประกอบกรณีปัญหา เช่น
    - 1.1 การใช้ แอปพลิเคชัน สำหรับการลงทะเบียนติดตามผู้ใช้บริการ
    - 1.2 การใช้ Line Check In
    - 1.3 มีการบันทึกข้อมูล ที่สามารถแสดงรายละเอียดผู้ใช้บริการได้
  2. ผู้ให้บริการขนส่งทางน้ำแต่ละประเภท กำกับ ติดตามและประเมินผลการปฏิบัติตามมาตรการ ส่งข้อมูลให้กรมเจ้าท่า สัปดาห์ละ 2 ครั้ง (ทุกวันจันทร์ และวันศุกร์)
  3. จัดทีมลงตรวจ โดยใช้กำลังสายตรวจร่วมของ ศปม. สุ่มตรวจการปฏิบัติตามมาตรการ อย่างน้อยสัปดาห์ละ 1 ครั้ง และกรณีแจ้งเหตุจากประชาชนและผู้ประกอบการ หากพบปัญหาให้รายงานผู้บังคับบัญชาเหนือขึ้นไป
- ➔ **การแจ้งข้อมูลและประชาสัมพันธ์**
  1. อาจพิจารณาจัดให้มีการชี้แจงแนวทางการปฏิบัติและการเตรียมความพร้อมของสถานที่ตามมาตรการควบคุมหลักและมาตรการเสริมที่กำหนดโดยพื้นที่ รวมทั้งแนวทางการกำกับติดตาม และให้ผู้ประกอบการยืนยันการปฏิบัติตามมาตรการก่อนเปิดให้บริการ
  2. หน่วยงานส่วนกลาง ศบค. จุดบริการร่วม 1111 หรือ เว็บไซต์ 1111 สำนักนายกรัฐมนตรี ศบค. และสายด่วนกรมควบคุมโรค 1422
  3. หน่วยงานของท้องถิ่น
  4. สำนักงานกองทุนสนับสนุนการสร้างเสริมสุขภาพ (สสส.)
  5. หน่วยงานระดับจังหวัด จัดทำระบบรับแจ้งเหตุ ในรูปแบบออนไลน์ โทรศัพท์ หรือวิธีอื่นๆ ทั้งกรณีประชาชนพบการให้บริการไม่เป็นไปตามมาตรการที่กำหนด หรือผู้ประกอบการพบผู้ใช้บริการไม่สามารถปฏิบัติตามมาตรการป้องกันควบคุมโรค พร้อมทั้งประชาสัมพันธ์ให้ประชาชนและผู้ประกอบการรับทราบอย่างทั่วถึง





2

ขนส่งทางอากาศ (เครื่องบิน)







## ขนส่งทางอากาศ (เครื่องบิน)

ให้เปิดกิจการเฉพาะการให้บริการในเส้นทางการบินภายในประเทศ (Domestic Flights) ตามประกาศสำนักการบินพลเรือนแห่งประเทศไทย เรื่อง แนวปฏิบัติในการให้บริการผู้โดยสารในเส้นทางการบินภายในประเทศในระหว่างสถานการณ์ระบาดของโรคติดเชื้อไวรัสโคโรนา 2019 (COVID-19) และ:

- จำกัดจำนวนที่นั่งที่จะให้บริการบนอากาศยาน โดยการจำหน่ายบัตรโดยสารจะต้องคำนึงถึงการจองที่นั่งโดยเว้นระยะห่างอย่างน้อย 1 ที่นั่งโดยสารระหว่างผู้โดยสารแต่ละคน เว้นแต่:
  - (ก) ที่นั่งส่วนใดส่วนหนึ่งของเครื่องบินมีระยะห่างที่เพียงพอที่จะสามารถป้องกันการติดต่อสัมผัสและแพร่เชื้อโรคทางฝอยละอองน้ำลายได้
  - (ข) เป็นเครื่องบินขนาดเล็กที่มีจำนวนที่นั่งทั้งหมด ไม่เกิน 19 ที่นั่ง และปฏิบัติการบินแบบเช่าเหมาลำ
  - (ค) เป็นเครื่องบินที่มีจำนวนที่นั่งทั้งหมด ไม่เกิน 90 ที่นั่ง ทั้งนี้ ให้จำหน่ายบัตรโดยสารได้ไม่เกินร้อยละ 70 ของจำนวนที่นั่งทั้งหมดของอากาศยาน
- งดการให้บริการอาหารและเครื่องดื่มในระหว่างปฏิบัติการบิน รวมทั้งมิให้ผู้โดยสารรับประทานอาหารและเครื่องดื่มที่นำติดตัวมา กรณีมีเหตุฉุกเฉินหรือจำเป็น ลูกเรืออาจพิจารณาจัดน้ำดื่มบริการแก่ผู้ให้บริการได้

## แนวทางปฏิบัติสำหรับผู้ประกอบการ ประกอบด้วย

### 1. การเตรียมสถานที่ เครื่องบิน และอุปกรณ์ป้องกันโรค

- 1.1 ให้มีจุดบริการล้างมือด้วยสบู่ หรือแอลกอฮอล์เจล หรือน้ำยาฆ่าเชื้อโรค และสามารถให้บริการผู้ให้บริการ พนักงานสายการบินทั่วไป นักบิน ลูกเรือ บุคลากรซ่อมบำรุงทางอากาศ และพนักงานทำความสะอาด ในพื้นที่อย่างเหมาะสมและเพียงพอ ทั้งในท่าอากาศยานและเครื่องบิน
- 1.2 จัดให้มีอุปกรณ์ทำความสะอาดชีวภาพ (Universal Precautions Kits (UPK)) ให้มีจำนวนเพียงพอและเหมาะสมในแต่ละเที่ยวบิน เพื่อให้ลูกเรือใช้ทำความสะอาดและกำจัดของเหลวที่มีอันตรายทางชีวภาพเพื่อลดการแพร่เชื้อโรคในห้องโดยสาร
- 1.3 จัดให้พื้นที่แยกกักผู้ให้บริการที่ป่วยหรือสงสัยว่าจะป่วยบนเครื่องบิน (Quarantine Area) โดยสำรองที่นั่ง 2 แถวหลังสุดด้านใดด้านหนึ่งของเครื่องบิน เพื่อเฝ้าสังเกตอาการและป้องกันการแพร่กระจายของเชื้อ เฉพาะกรณีที่ปฏิบัติการบินเกินกว่า 90 นาที
- 1.4 ทำสัญลักษณ์เว้นระยะห่างของจุดบริการและระหว่างบุคคล อย่างน้อย 1 เมตร เช่น จุดบริการ เคาท์เตอร์เช็คอิน-จำหน่ายตั๋วโดยสาร พื้นรอขึ้นเครื่อง



- 1.5 จัดให้มีอุปกรณ์ป้องกันโรค เช่น หน้ากากอนามัย หรือหน้ากากผ้าให้พนักงานทุกคน
- 1.6 อาจพิจารณาให้มีระบบจองตั๋วโดยสารแบบออนไลน์มากขึ้นเพื่อลดความ รวมทั้งการชำระเงินค่าบริการผ่านระบบออนไลน์ หรือ QR code ผ่านแอปพลิเคชัน

## 2. การเตรียมความพร้อมในการให้บริการ

### 2.1 มาตรการคัดกรองอาการป่วย

- (1) ก่อนปฏิบัติงานทุกวัน ให้มีการตรวจคัดกรองอาการป่วย ไข้ ไอ จาม หรือเป็นหวัด สำหรับพนักงานสายการบินทั่วไป นักบิน ลูกเรือ บุคลากรซ่อมบำรุงทางอากาศ และพนักงานทำความสะอาด โดยให้มีแนวทางปฏิบัติที่เหมาะสมในการดูแล หรือส่งต่อผู้ที่มีอาการป่วยไปสถาน พยาบาล เช่น กรณีพบผู้ที่มีอุณหภูมิร่างกายสูงกว่า 37.3 องศาเซลเซียส หรือป่วยด้วยอาการระบบทางเดินหายใจ ให้หยุดปฏิบัติงาน และสังเกตอาการตนเองที่บ้าน จนกว่าอาการจะดีขึ้น
- (2) ก่อนเข้าท่าอากาศยานหรือขึ้นเครื่องบิน จัดให้มีการคัดกรองอาการป่วย ไข้ ไอ จาม หรือเป็นหวัด สำหรับผู้ใช้บริการ หรือกรณีที่ท่าอากาศยานต้นทางไม่มีการคัดกรอง โดยให้มีแนวทางปฏิบัติที่เหมาะสมในการดูแล หรือส่งต่อผู้ที่มีอาการป่วยไปสถานพยาบาล หากวินิจฉัยแล้วเห็นว่ามีความเสี่ยงให้งดออกบัตรเครื่องบินแก่ผู้โดยสารนั้น
- (3) จัดให้มีการประชาสัมพันธ์ เพื่อแจ้งมาตรการป้องกันควบคุมโรคให้ผู้ให้บริการทราบ

### 2.2 มาตรการในการป้องกันโรค

- (1) พนักงานสายการบินทั่วไป นักบิน ลูกเรือ บุคลากรซ่อมบำรุงทางอากาศ และพนักงานทำความสะอาด ต้องสวมหน้ากากผ้าหรือหน้ากากอนามัยระหว่างปฏิบัติงาน ทั้งนี้ ลูกเรือให้สวมถุงมืออย่างร่วมด้วย และล้างมือบ่อยครั้งด้วยสบู่ล้างมือ หรือแอลกอฮอล์เจล 70% เช่น หลังสัมผัสเงิน สิ่งของ สัมผัสของผู้ใช้บริการ รวมทั้งไม้ตะโกนเปิดหรือจับหน้ากากอนามัยหรือหน้ากากผ้า และไม่ควรสัมผัสผู้ใช้บริการ โดยเว้นระยะห่างระหว่างผู้ใช้บริการ และพนักงานคนอื่นๆ อย่างน้อย 1 เมตร
- (2) กำหนดให้มีมาตรการหรือวิธีปฏิบัติเพื่อรักษาระยะห่างระหว่างบุคคล ภายในท่าอากาศยานและเครื่องบิน โดยรวมถึงขั้นตอนการลำเลียงผู้โดยสารขึ้นและลงจากอากาศยาน ไม่ว่าจะเป็นการเดินเท้า การใช้รถบัสหรืออาคารเทียบอากาศยาน การรวมกลุ่มในการจัดเก็บสัมภาระในที่เก็บของเหนือศีรษะ และการเข้าแถวรอใช้ห้องน้ำในห้องโดยสาร คำนึงถึงความเหมาะสมสำหรับผู้โดยสารที่ต้องการความช่วยเหลือเป็นพิเศษ
- (3) กำหนดให้ผู้โดยสารสวมหน้ากากผ้าหรือหน้ากากอนามัยตลอดเวลาที่อยู่ในท่าอากาศยานและเครื่องบิน โดยสายการบินพิจารณาออกบัตร (Boarding Pass) กรณีผู้โดยสารไม่มีสวมหน้ากากอนามัยหรือหน้ากากผ้าหรือไม่สามารถจัดหาหน้ากากผ้าได้ ให้งดออกบัตรแก่ผู้โดยสารนั้น
- (4) กรณีพบผู้ใช้บริการหรือลูกเรือที่มีอาการป่วยหรือสงสัยว่าจะป่วยด้วยโรคติดเชื้อไวรัส โควิด-19 (COVID-19) ขณะอยู่บนเครื่องบิน ให้ผู้ดำเนินการเดินอากาศยานดำเนินการตามมาตรการ On-board Emergency Quarantine ดังนี้
  - ให้แยกผู้ป่วยหรือสงสัยว่าจะป่วยนั่งที่ Quarantine Area ที่จัดเตรียมไว้
  - ให้กักกันห้องน้ำหลังสุดไว้ใช้สำหรับกรณีกักกันโรคโดยเฉพาะ
  - มอบหมายให้ลูกเรือหนึ่งคนรับผิดชอบพื้นที่ Quarantine Area และหลีกเลี่ยงการการอยู่ใกล้ชิดลูกเรือคนอื่นในระยะใกล้กว่า 2 เมตร
  - ให้นักบินแจ้งแจ้งข้อมูลการตรวจพบลูกเรือหรือผู้ใช้บริการที่มีอาการป่วยหรือสงสัยว่าจะป่วยให้เจ้าหน้าที่ควบคุมการจราจรทางอากาศ เพื่อรายงานให้แก่ผู้ดำเนินการสนามบิน ณ ท่าอากาศยานปลายทาง
- (5) สื่อสาร/ประชาสัมพันธ์ข้อมูลแก่พนักงานและผู้ใช้บริการเพื่อทราบแนวทางในการปฏิบัติเกี่ยวกับมาตรการทางสาธารณสุข และประกาศแจ้งผู้โดยสารอีกครั้งระหว่างเดินทางและอบรมพนักงานเรื่องมาตรการ และความรู้ในการสังเกตตนเอง





### 2.3 มาตรการทำความสะอาด

- (1) ทำความสะอาดสถานที่ หรือพื้นที่จุดสัมผัสร่วมภายในท่าอากาศยานและเครื่องบินทุกเที่ยวที่มีการให้บริการ อยู่เสมอ เช่น ห้องน้ำ เคาท์เตอร์เช็คอิน-จำหน่ายตั๋วโดยสาร ที่นั่งผู้โดยสารบนเครื่องบิน ที่จับประตู ด้วยน้ำยา ทำความสะอาดฆ่าเชื้อ เช่น โซเดียมไฮโปคลอไรท์ (น้ำยาฟอกขาว) 0.1% แอลกอฮอล์ อย่างน้อย 70% และ ทำการฆ่าเชื้อในห้องโดยสารตามมาตรฐานที่กระทรวงสาธารณสุขกำหนด
- (2) หากพบว่าผู้ปฏิบัติงานในท่าอากาศยานหรือเครื่องบินเป็นผู้ป่วยยืนยัน หรือมีข้อมูลบ่งชี้ว่าท่าอากาศยานหรือ เครื่องบินอาจเป็นจุดแพร่เชื้อได้ ให้ผู้ดำเนินการเดินอากาศระงับการปฏิบัติการบินหรืองดให้บริการ ตามคำสั่ง ของเจ้าพนักงานควบคุมโรคติดต่อ พร้อมทั้งทำความสะอาดสถานที่หรือเครื่องบิน และดำเนินการตามประกาศ ของกรมควบคุมโรค

## แนวทางปฏิบัติสำหรับผู้ให้บริการ ประกอบด้วย

### 1. การเตรียมตัวก่อนให้บริการ

- 1.1 หากผู้ให้บริการมีอาการป่วย ไข้ ไอ จาม หรือเป็นหวัด ให้งดการให้บริการ
- 1.2 ควรพิจารณาการจองจองตั๋วโดยสารแบบออนไลน์ หรือทางโทรศัพท์

### 2. ระหว่างและหลังการให้บริการ

- 2.1 กรอกข้อมูลในแบบคำถามสุขภาพ (แบบ ต.8 - คค)
- 2.2 ควรตรวจสอบความสะอาดของสถานที่ เพื่อให้ให้บริการได้อย่างปลอดภัย
- 2.3 ระหว่างรอคิวเพื่อออกบัตรโดยสาร เคาท์เตอร์เช็คอิน-จำหน่ายตั๋วโดยสาร พื้นรอขึ้นเครื่อง ให้เว้นระยะห่างตามจุด หรือสัญลักษณ์ที่ท่าอากาศยานกำหนด
- 2.4 ให้สวมหน้ากากอนามัยหรือหน้ากากผ้าตลอดเวลาที่ระหว่างอยู่ในท่าอากาศยานและเครื่องบิน และหมั่นล้างมือด้วย สบู่ หรือแอลกอฮอล์เจล หรือน้ำยาฆ่าเชื้อโรค
- 2.5 ควรพูดโดยใช้ระดับเสียงปกติ ไม่ควรตะโกนหรือเปิดหน้ากากอนามัยหรือหน้ากากผ้า และเลี่ยงไอ จาม ใกล้ผู้อื่น ใน ขณะอยู่ในท่าอากาศยานหรือเครื่องบิน หากมีการไอ หรือจาม ให้ปิดปาก และจมูกให้สนิท
- 2.6 ไม่ทิ้งกระดาษชำระใช้แล้วลงบนพื้น บริเวณท่าอากาศยาน หรือห้องโดยสารเครื่องบิน ให้ทิ้งในถังขยะที่จัดไว้เท่านั้น
- 2.7 ผู้ให้บริการควรแจ้งหน่วยงานที่รับผิดชอบ หากพบว่ากรให้บริการไม่เป็นไปตามมาตรการป้องกันควบคุมโรค ตาม ประกาศของสำนักงานการบินพลเรือนแห่งประเทศไทย
- 2.8 ห้ามมิให้ผู้โดยสารรับประทานอาหารและเครื่องดื่มที่นำติดตัวมา



## แนวทางการกำกับ ติดตาม ประเมินผล

- ➔ **หน่วยงานรับผิดชอบกำกับ ติดตามผลการดำเนินงานตามมาตรการ**
  1. ส่วนกลาง ประกอบด้วย ศบค. มท. สธ. คค. และสำนักงานการบินพลเรือนแห่งประเทศไทย จัดทำและเผยแพร่ คู่มือการปฏิบัติตามความเหมาะสม
  2. ระดับจังหวัด ประกอบด้วย ศปก.จังหวัด คณะกรรมการโรคติดต่อจังหวัด สสจ. อปท.
  3. ระดับอำเภอและตำบล ประกอบด้วย ศปก.อำเภอ ศปก.ตำบล และอปท. โดยมีหน้าที่ตรวจกำกับดูแล ร่วมกับ สสอ. อปท. กำนัน ผู้ใหญ่บ้าน อสม. ศปม. ตำรวจ ทหาร และหน่วยงานที่เกี่ยวข้อง
- ➔ **การรายงานผล (วิธีการ เครื่องมือ/ช่องทาง และความถี่)**
  1. ใช้แอปพลิเคชัน หรือไลน์กลุ่ม เพื่อความรวดเร็วในการรายงาน รวมทั้งการยกตัวอย่างภาพประกอบ กรณีพบปัญหา เช่น
    - 1.1 การใช้แอปพลิเคชันสำหรับการลงทะเบียนติดตามผู้ใช้บริการ
    - 1.2 การใช้ Line Check In
    - 1.3 มีการบันทึกข้อมูล ที่สามารถแสดงรายละเอียดผู้ใช้บริการได้
  2. ผู้ดำเนินการเดินอากาศ (สายการบิน) แต่ละประเภท กำกับ ติดตามและประเมินผลการปฏิบัติตามมาตรการ ส่งข้อมูลให้ทางสำนักงานการบินพลเรือนแห่งประเทศไทย สัปดาห์ละ 2 ครั้ง (ทุกวันจันทร์ และวันศุกร์)
  3. จัดทีมลงตรวจ โดยใช้กำลังสายตรวจร่วมของ ศปม. สุ่มตรวจการปฏิบัติตามมาตรการ อย่างน้อยสัปดาห์ละ 1 ครั้ง และกรณีแจ้งเหตุจากประชาชนและผู้ประกอบการ หากพบปัญหาให้รายงานผู้บังคับบัญชาเหนือขึ้นไป
- ➔ **การแจ้งข้อมูลและประชาสัมพันธ์**
  1. อาจพิจารณาจัดให้มีการชี้แจงแนวทางการปฏิบัติและการเตรียมความพร้อมของสถานที่ตามมาตรการควบคุมหลักและมาตรการเสริมที่กำหนดโดยพื้นที่ รวมทั้งแนวทางการกำกับติดตาม และให้ผู้ประกอบการยืนยันการปฏิบัติตามมาตรการก่อนเปิดให้บริการ
  2. หน่วยงานส่วนกลาง ศบค. จุดบริการร่วม 1111 หรือ เว็บไซต์ 1111 สำนักนายกรัฐมนตรี ศบค. และสายด่วนกรมควบคุมโรค 1422
  3. หน่วยงานของท้องถิ่น
  4. สำนักงานการบินพลเรือนแห่งประเทศไทย
  5. หน่วยงานระดับจังหวัด จัดทำระบบรับแจ้งเหตุ ในรูปแบบออนไลน์ โทรศัพท์ หรือวิธีอื่นๆ ทั้งกรณีประชาชนพบการให้บริการไม่เป็นไปตามมาตรการที่กำหนด หรือผู้ประกอบการพบผู้ใช้บริการไม่สามารถปฏิบัติตามมาตรการ ป้องกันควบคุมโรค พร้อมทั้งประชาสัมพันธ์ให้ประชาชนและผู้ประกอบการรับทราบอย่างทั่วถึง



## ส่วนที่ 4

แนวทางการกำกับติดตามมาตรการผ่อนปรน  
กิจการและกิจกรรมต่าง ๆ เพื่อป้องกัน  
การแพร่ระบาดของ**โรคโควิด - 19**



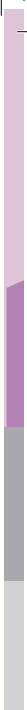



## แนวทางการกำกับติดตามมาตรการผ่อนปรนกิจการและกิจกรรมต่างๆ เพื่อป้องกันการแพร่ระบาดของโรคโควิด - 19

เพื่อให้การกำกับติดตามมาตรการผ่อนปรนกิจการและกิจกรรม เพื่อป้องกันการแพร่ระบาดของโรคโควิด-19 เป็นไปอย่างมีประสิทธิภาพและบรรลุเป้าหมาย

- (1) เพื่อดำรงมาตรการป้องกันการแพร่ระบาดของโรคโควิด-19 อย่างต่อเนื่อง และ
- (2) เพื่อให้ประชาชนสามารถดำรงชีวิตอยู่ได้อย่างปลอดภัยจากการแพร่ระบาดของโรคโควิด-19 โดยปรัชญา ของเศรษฐกิจพอเพียง

การกำหนดแนวทางการกำกับติดตาม และประเมินผลตามมาตรการผ่อนปรนสำหรับกิจการและกิจกรรมต่างๆ สำหรับจังหวัด ดังนี้

1. เน้นให้ผู้ประกอบการและประชาชนทั่วไปได้ปรับตัวให้มีวิถีชีวิตและการประกอบกิจการแบบ New Norm ซึ่งจำเป็นสำหรับการป้องกันควบคุมโรคภายใต้สถานการณ์การระบาดของโรค COVID – 19 สามารถร่วมกันแจ้งเหตุกรณีพบการประกอบกิจการที่ไม่เป็นไปตามมาตรการควบคุมหลัก มาตรการเสริม ทั้งในรูปแบบโทรศัพท์ ออนไลน์ หรือวิธีอื่นๆ ตามที่พื้นที่กำหนด
2. ให้จังหวัด โดยคณะกรรมการโรคติดต่อจังหวัด พิจารณากำหนดแนวทางปฏิบัติตามมาตรการควบคุมหลักและมาตรการเสริม พร้อมการควบคุม กำกับติดตาม
3. เน้นให้พื้นที่ได้ชี้แจงกับผู้ประกอบการถึงแนวทางการปฏิบัติตามมาตรการป้องกันควบคุมโรคที่จังหวัดกำหนด โดยให้มีการกำกับติดตามอย่างต่อเนื่องและรายงานผลให้ ศบค.จังหวัด ทราบ
4. ให้จังหวัดเตรียมการรับแจ้ง และประชาสัมพันธ์ให้ผู้ประกอบการและประชาชนทั่วไปรับทราบ สำหรับกรณีที่ประชาชนหรือผู้ใช้บริการ พบการประกอบกิจการที่ไม่เป็นไปตามมาตรการป้องกันควบคุมโรคที่กำหนด กรณีผู้ใช้บริการไม่ปฏิบัติตามมาตรการป้องกันควบคุมโรคและผู้ประกอบการสามารถงดให้บริการได้
5. ประเมินผลภายในพื้นที่ ตามคู่มือการปฏิบัติที่ศบค. และหน่วยงานที่เกี่ยวข้องร่วมกันจัดทำคู่มือและจัดส่งให้ทุกจังหวัดได้ใช้เป็นเครื่องมือในการจัดทำแนวทางปฏิบัติต่อไป
6. การประเมินผลการผ่อนปรนกิจการและกิจกรรม กลุ่มที่ 1 ประกอบด้วย
  - ความรับผิดชอบต่อสังคมของประชาชนและผู้ประกอบการ (Social Engagement) ทั้งการป้องกันโรคส่วนบุคคล สวมหน้ากากอนามัย/หน้ากากผ้า การเว้นระยะห่างระหว่างกัน การเข้าคิว และการทำความสะอาดสถานที่ และอุปกรณ์เครื่องมือ
  - การปฏิบัติตามมาตรการป้องกันควบคุมโรคของผู้ประกอบการและจัดกิจกรรม
  - ด้านสาธารณสุข ทั้งสถานการณ์โรค/พบผู้ป่วยเป็นกลุ่มก้อน และการเฝ้าระวังโรคเชิงรุก และการค้นหาผู้ป่วยเพิ่มเติม



ทั้งนี้หน่วยงานรับผิดชอบกำกับ ติดตาม และประเมินผลการดำเนินงานตามมาตรการ ในระดับต่างๆ ประกอบด้วย

- ➔ **ส่วนกลาง** ประกอบด้วย ศบค. มท. สธ. หน่วยงานอื่นที่เกี่ยวข้อง จัดทำและเผยแพร่คู่มือการปฏิบัติตามความเหมาะสม
- ➔ **ระดับจังหวัด** ประกอบด้วย ศปก.จังหวัด กทม. คณะกรรมการโรคติดต่อจังหวัด/กทม. สสจ. อปท. จัดทำและเผยแพร่คู่มือการปฏิบัติตามความเหมาะสมของพื้นที่
- ➔ **ระดับอำเภอและตำบล** ประกอบด้วย ศปก.อำเภอ ศปก.ตำบล และ อปท. โดยมีหน้าที่ตรวจกำกับดูแล ร่วมกับ สสอ. อปท. กำนัน ผู้ใหญ่บ้าน อสม. รวมทั้งให้ ศปม. จัดกำลังสายตรวจร่วม ตำรวจ ทหาร และหน่วยงานที่เกี่ยวข้อง เพื่อตรวจกำกับดูแลการประกอบการหรือการจัดกิจกรรมให้เป็นไปตามมาตรการที่กำหนด
- ➔ **ชมรม/สมาคม ภาคเอกชนที่เกี่ยวข้อง รวมทั้งภาคประชาสังคม**

## การรายงานผล (วิธีการ เครื่องมือ/ช่องทาง และความถี่)

1. ใช้แอปพลิเคชัน หรือ Line กลุ่ม เพื่อความรวดเร็วในการรายงาน รวมทั้งการยกตัวอย่างภาพประกอบกรณีพบปัญหา เช่น การใช้ แอปพลิเคชัน สำหรับการลงทะเบียนติดตามผู้ใช้บริการ การใช้ Line Check In มีการบันทึกข้อมูล ที่สามารถแสดงรายละเอียดผู้ใช้บริการได้
2. การตรวจตลาด ตลาดนัด ตลาดชุมชน ซูเปอร์มาร์เก็ต ร้านสะดวกซื้อ ร้านค้าปลีกขนาดย่อม/ร้านค้าปลีกชุมชน แผงลอย รถเร่หรือรถค้าปลีกกันวิ่งจำหน่ายสินค้าอุปโภคบริโภค กิจการส่งอาหารและสินค้า ร้านเสริมสวย แต่งผม หรือตัดผม สำหรับบุรุษหรือสตรี สถานที่ให้บริการสปา อาบน้ำ ตัดขน รับเลี้ยงหรือรับฝากสัตว์ สวนสาธารณะ ลานพื้นที่กิจกรรมสาธารณะ สถานที่ออกกำลังกาย ลานกีฬา สนามกีฬา สนามกอล์ฟและสนามฝึกซ้อม ทั้งการสุ่มตรวจ สัปดาห์ละ 1 ครั้ง และกรณีแจ้งเหตุจากประชาชนและผู้ประกอบการ หากพบปัญหาให้รายงานผู้บังคับบัญชาเหนือขึ้นไป โดยแบ่งรายละเอียดการสุ่มตรวจ ดังนี้
  - 2.1 แบ่งพื้นที่ออกเป็นโซน และกำหนดวันลงสุ่มตรวจ เช่น โซน ก, โซน ข, โซน ค เป็นต้น
  - 2.2 จัดทีมลงตรวจ โดยใช้กำลังสายตรวจร่วมของ ศปม.

## การแจ้งข้อมูลและประชาสัมพันธ์

1. หน่วยงานส่วนกลาง ศบค. จุดบริการร่วม 1111 หรือ เว็บไซต์ 1111 สำนักนายกรัฐมนตรี สายด่วนกรมควบคุมโรค 1422
2. หน่วยงานของท้องถิ่น
3. สำนักงานกองทุนสนับสนุนการสร้างเสริมสุขภาพ (สสส.)
4. หน่วยงานระดับจังหวัด จัดทำระบบรับแจ้งเหตุ ในรูปแบบออนไลน์ โทรศัพท์ หรือวิธีอื่นๆ ทั้งกรณีประชาชนพบการให้บริการของร้านค้า ซูเปอร์มาร์เก็ต ร้านสะดวกซื้อที่ไม่เป็นไปตามมาตรการที่กำหนด หรือผู้ประกอบการพบผู้ใช้บริการไม่สามารถปฏิบัติตามมาตรการป้องกันควบคุมโรค พร้อมทั้งประชาสัมพันธ์ให้ประชาชนและผู้ประกอบการรับทราบอย่างทั่วถึง



# ကာမာနာ







ภาคผนวก ก

กฎหมายที่เกี่ยวข้อง



## ประกาศกระทรวงสาธารณสุข

เรื่อง ชื่อและอาการสำคัญของโรคติดต่ออันตราย (ฉบับที่ ๓)

พ.ศ. ๒๕๖๓

โดยที่เป็นการสมควรให้มีการประกาศให้โรคติดเชื้อไวรัสโคโรนา 2019 หรือโรคโควิด 19 (Coronavirus Disease 2019 (COVID-19)) เป็นโรคติดต่ออันตรายตามพระราชบัญญัติโรคติดต่อ พ.ศ. ๒๕๕๘ เพื่อประโยชน์ในการเฝ้าระวัง ป้องกัน และควบคุมโรคติดต่ออันตราย

อาศัยอำนาจตามความในมาตรา ๕ วรรคหนึ่ง และมาตรา ๖ (๑) แห่งพระราชบัญญัติโรคติดต่อ พ.ศ. ๒๕๕๘ รัฐมนตรีว่าการกระทรวงสาธารณสุขโดยคำแนะนำของคณะกรรมการโรคติดต่อแห่งชาติ จึงออกประกาศไว้ ดังต่อไปนี้

ข้อ ๑ ประกาศนี้เรียกว่า “ประกาศกระทรวงสาธารณสุข เรื่อง ชื่อและอาการสำคัญของโรคติดต่ออันตราย (ฉบับที่ ๓) พ.ศ. ๒๕๖๓”

ข้อ ๒ ประกาศนี้ให้ใช้บังคับตั้งแต่วันถัดจากวันประกาศในราชกิจจานุเบกษาเป็นต้นไป

ข้อ ๓ ให้เพิ่มความต่อไปนี้เป็น (๑๔) ของข้อ ๑ แห่งประกาศกระทรวงสาธารณสุข เรื่อง ชื่อและอาการสำคัญของโรคติดต่ออันตราย พ.ศ. ๒๕๕๘

“(๑๔) โรคติดเชื้อไวรัสโคโรนา 2019 หรือโรคโควิด 19 (Coronavirus Disease 2019 (COVID-19)) มีอาการไข้ ไอ เจ็บคอ หอบเหนื่อย หรือมีอาการของโรคปอดอักเสบ ในรายที่มีอาการรุนแรงจะมีอาการระบบทางเดินหายใจล้มเหลว และอาจถึงขั้นเสียชีวิต”

ประกาศ ณ วันที่ ๒๖ กุมภาพันธ์ พ.ศ. ๒๕๖๓

อนุทิน ชาญวีรกูล

รัฐมนตรีว่าการกระทรวงสาธารณสุข



## ประกาศกระทรวงสาธารณสุข

เรื่อง ท้องที่นอกราชอาณาจักรที่เป็นเขตติดโรคติดต่ออันตราย  
กรณีโรคติดเชื้อไวรัสโคโรนา 2019 หรือโรคโควิด 19 (Coronavirus Disease 2019 (COVID-19))  
พ.ศ. ๒๕๖๓

ด้วยสถานการณ์การระบาดของโรคติดเชื้อไวรัสโคโรนา 2019 หรือโรคโควิด 19 (Coronavirus Disease 2019 (COVID-19)) ได้แพร่อย่างรวดเร็วและกว้างขวางไปหลายประเทศทั่วโลก ซึ่งมีผู้ติดเชื้อและเสียชีวิตเป็นจำนวนมาก ประกอบกับเมื่อวันที่ ๓๐ มกราคม ๒๕๖๓ องค์การอนามัยโลก ได้ประกาศให้การระบาดของโรสดังกล่าวเป็นภาวะฉุกเฉินทางสาธารณสุขระหว่างประเทศ (Public health emergency of international concern (PHEIC)) รัฐมนตรีว่าการกระทรวงสาธารณสุข โดยคำแนะนำของคณะกรรมการโรคติดต่อแห่งชาติจึงได้ประกาศให้โรคติดเชื้อไวรัสโคโรนา 2019 หรือโรคโควิด 19 (Coronavirus Disease 2019 (COVID-19)) เป็นโรคติดต่ออันตราย ตามพระราชบัญญัติโรคติดต่อ พ.ศ. ๒๕๕๘ อย่างไรก็ตาม ประเทศไทยเป็นประเทศที่มีความเสี่ยงที่จะเกิดการติดต่อของโรสดังกล่าวที่มากับผู้เดินทางจากนอกราชอาณาจักร ดังนั้น เพื่อประโยชน์ในการป้องกันและควบคุมโรคที่อาจจะเข้ามาภายในราชอาณาจักร และเพื่อให้การเฝ้าระวัง ป้องกัน และควบคุมโรสดังกล่าวเป็นไปอย่างมีประสิทธิภาพ รัฐมนตรีว่าการกระทรวงสาธารณสุขโดยคำแนะนำของคณะกรรมการด้านวิชาการ จึงเห็นสมควรประกาศกำหนดให้ท้องที่นอกราชอาณาจักรที่เกิดการระบาดของโรคติดเชื้อไวรัสโคโรนา 2019 หรือโรคโควิด 19 (Coronavirus Disease 2019 (COVID-19)) เป็นเขตติดโรคติดต่ออันตราย ตามพระราชบัญญัติโรคติดต่อ พ.ศ. ๒๕๕๘ ซึ่งหากสถานการณ์ของโรสดังกล่าวสงบลงหรือมีเหตุอันสมควร จะได้มีการประกาศยกเลิกเขตติดโรคติดต่ออันตรายต่อไป

อาศัยอำนาจตามความในมาตรา ๕ วรรคหนึ่ง ประกอบกับมาตรา ๘ แห่งพระราชบัญญัติโรคติดต่อ พ.ศ. ๒๕๕๘ รัฐมนตรีว่าการกระทรวงสาธารณสุขโดยคำแนะนำของคณะกรรมการด้านวิชาการ จึงออกประกาศไว้ ดังต่อไปนี้

ข้อ ๑ ประกาศนี้เรียกว่า “ประกาศกระทรวงสาธารณสุข เรื่อง ท้องที่นอกราชอาณาจักรที่เป็นเขตติดโรคติดต่ออันตราย กรณีโรคติดเชื้อไวรัสโคโรนา 2019 หรือโรคโควิด 19 (Coronavirus Disease 2019 (COVID-19)) พ.ศ. ๒๕๖๓”

ข้อ ๒ ประกาศนี้ให้ใช้บังคับตั้งแต่วันถัดจากวันประกาศในราชกิจจานุเบกษาเป็นต้นไป

ข้อ ๓ ให้ท้องที่นอกราชอาณาจักรดังต่อไปนี้ เป็นเขตติดโรคติดต่ออันตราย กรณีโรคติดเชื้อไวรัสโคโรนา 2019 หรือโรคโควิด 19 (Coronavirus Disease 2019 (COVID-19))

(๑) สาธารณรัฐเกาหลี (Republic of Korea)

(๒) สาธารณรัฐประชาชนจีน (People’s Republic of China) รวมถึงเขตบริหารพิเศษมาเก๊า (Macao) และเขตบริหารพิเศษฮ่องกง (Hong Kong)



- (๓) สาธารณรัฐอิตาลี (Italian Republic)
- (๔) สาธารณรัฐอิสลามอิหร่าน (Islamic Republic of Iran)

ประกาศ ณ วันที่ ๒ มีนาคม พ.ศ. ๒๕๖๓

อนุทิน ชาญวีรกูล

รัฐมนตรีว่าการกระทรวงสาธารณสุข



## ประกาศกระทรวงสาธารณสุข

เรื่อง ท้องที่นอกราชอาณาจักรที่เป็นเขตติดโรคติดต่ออันตราย  
กรณีโรคติดเชื้อไวรัสโคโรนา 2019 หรือโรคโควิด 19 (Coronavirus Disease 2019 (COVID-19))  
(ฉบับที่ ๒) พ.ศ. ๒๕๖๓

ด้วยสถานการณ์การระบาดของโรคติดเชื้อไวรัสโคโรนา 2019 หรือโรคโควิด 19 (Coronavirus Disease 2019 (COVID-19)) ได้แพร่อย่างรวดเร็วและกว้างขวางไปหลายประเทศทั่วโลก ซึ่งมีผู้ติดเชื้อและเสียชีวิตเป็นจำนวนมาก ประกอบกับองค์การอนามัยโลกได้ประกาศให้การระบาดของโรคโควิด 19 เป็นการระบาดใหญ่ (Pandemic) ในส่วนของประเทศไทย รัฐมนตรีว่าการกระทรวงสาธารณสุขโดยคำแนะนำของคณะกรรมการโรคติดต่อแห่งชาติได้ประกาศให้โรคติดเชื้อไวรัสโคโรนา 2019 หรือโรคโควิด 19 (Coronavirus Disease 2019 (COVID-19)) เป็นโรคติดต่ออันตราย ลำดับที่ ๑๔ และต่อมา รัฐมนตรีว่าการกระทรวงสาธารณสุขโดยคำแนะนำของคณะกรรมการด้านวิชาการได้ประกาศให้ท้องที่นอกราชอาณาจักรบางท้องที่ที่เป็นเขตติดโรคติดต่ออันตราย กรณีโรคติดเชื้อไวรัสโคโรนา 2019 หรือโรคโควิด 19 (Coronavirus Disease 2019 (COVID-19)) อย่างไรก็ดี ประเทศไทยมีความเสี่ยงอย่างยิ่งที่จะเกิดการติดต่อของโรคโควิด 19 ที่มากับผู้เดินทางซึ่งมาจากกลุ่มประเทศที่มีพรมแดนติดกับประเทศไทยหรือประเทศที่มีพรมแดนติดกับกลุ่มประเทศดังกล่าวซึ่งมีสถานการณ์การระบาดของโรคโควิด 19 อย่างต่อเนื่อง ดังนั้น เพื่อประโยชน์ในการป้องกันและควบคุมโรคโควิด 19 ที่อาจจะเข้ามาภายในราชอาณาจักร และเพื่อให้การเฝ้าระวัง ป้องกัน และควบคุมโรคโควิด 19 เป็นไปอย่างมีประสิทธิภาพ รัฐมนตรีว่าการกระทรวงสาธารณสุขโดยคำแนะนำของคณะกรรมการด้านวิชาการ จึงเห็นสมควรประกาศกำหนดให้ท้องที่นอกราชอาณาจักรที่เกิดการระบาดของโรคติดเชื้อไวรัสโคโรนา 2019 หรือโรคโควิด 19 (Coronavirus Disease 2019 (COVID-19)) เป็นเขตติดโรคติดต่ออันตราย ตามพระราชบัญญัติโรคติดต่อ พ.ศ. ๒๕๕๘ เพิ่มเติม ซึ่งหากสถานการณ์ของโรคดังกล่าวสงบลงหรือมีเหตุอันสมควร จะได้มีการประกาศยกเลิกเขตติดโรคติดต่ออันตรายต่อไป

อาศัยอำนาจตามความในมาตรา ๕ วรรคหนึ่ง ประกอบกับมาตรา ๘ แห่งพระราชบัญญัติโรคติดต่อ พ.ศ. ๒๕๕๘ รัฐมนตรีว่าการกระทรวงสาธารณสุขโดยคำแนะนำของคณะกรรมการด้านวิชาการ จึงออกประกาศไว้ ดังต่อไปนี้

ข้อ ๑ ประกาศนี้เรียกว่า “ประกาศกระทรวงสาธารณสุข เรื่อง ท้องที่นอกราชอาณาจักรที่เป็นเขตติดโรคติดต่ออันตราย กรณีโรคติดเชื้อไวรัสโคโรนา 2019 หรือโรคโควิด 19 (Coronavirus Disease 2019 (COVID-19)) (ฉบับที่ ๒) พ.ศ. ๒๕๖๓”



ข้อ ๒ ประกาศนี้ให้ใช้บังคับตั้งแต่วันถัดจากวันประกาศในราชกิจจานุเบกษาเป็นต้นไป

ข้อ ๓ ให้เพิ่มความต่อไปนี้เป็น (๕) - (๙) ของข้อ ๓ แห่งประกาศกระทรวงสาธารณสุข เรื่อง ท้องที่นอกราชอาณาจักรที่เป็นเขตติดโรคติดต่ออันตราย กรณีโรคติดเชื้อไวรัสโคโรนา 2019 หรือโรคโควิด 19 (Coronavirus Disease 2019 (COVID-19)) พ.ศ. ๒๕๖๓ ลงวันที่ ๒ มีนาคม พ.ศ. ๒๕๖๓

“(๕) มาเลเซีย (Malaysia)

(๖) ราชอาณาจักรกัมพูชา (Kingdom of Cambodia)

(๗) สาธารณรัฐประชาธิปไตยประชาชนลาว (Lao People's Democratic Republic)

(๘) สาธารณรัฐอินโดนีเซีย (Republic of Indonesia)

(๙) สาธารณรัฐแห่งสหภาพพม่า (Republic of the Union of Myanmar)”

ประกาศ ณ วันที่ ๒๑ เมษายน พ.ศ. ๒๕๖๓

อนุทิน ชาญวีรกูล

รัฐมนตรีว่าการกระทรวงสาธารณสุข



## ประกาศกระทรวงสาธารณสุข

เรื่อง แต่งตั้งเจ้าพนักงานควบคุมโรคติดต่อตามพระราชบัญญัติโรคติดต่อ พ.ศ. ๒๕๕๘  
(ฉบับที่ ๓) พ.ศ. ๒๕๖๓

โดยที่เป็นการสมควรปรับปรุงประกาศกระทรวงสาธารณสุข เรื่อง แต่งตั้งเจ้าพนักงานควบคุมโรคติดต่อตามพระราชบัญญัติโรคติดต่อ พ.ศ. ๒๕๕๘ ลงวันที่ ๒๖ ธันวาคม พ.ศ. ๒๕๕๘ เพื่อประโยชน์ในการปฏิบัติการเฝ้าระวัง ป้องกัน และควบคุมโรคติดต่อหรือโรคระบาด

อาศัยอำนาจตามความในมาตรา ๕ วรรคหนึ่ง แห่งพระราชบัญญัติโรคติดต่อ พ.ศ. ๒๕๕๘ รัฐมนตรีว่าการกระทรวงสาธารณสุข จึงออกประกาศไว้ ดังต่อไปนี้

ข้อ ๑ ประกาศนี้เรียกว่า “ประกาศกระทรวงสาธารณสุข เรื่อง แต่งตั้งเจ้าพนักงานควบคุมโรคติดต่อตามพระราชบัญญัติโรคติดต่อ พ.ศ. ๒๕๕๘ (ฉบับที่ ๓) พ.ศ. ๒๕๖๓”

ข้อ ๒ ประกาศนี้ให้ใช้บังคับตั้งแต่วันถัดจากวันประกาศในราชกิจจานุเบกษาเป็นต้นไป

ข้อ ๓ ให้ยกเลิกประกาศกระทรวงสาธารณสุข เรื่อง แต่งตั้งเจ้าพนักงานควบคุมโรคติดต่อตามพระราชบัญญัติโรคติดต่อ พ.ศ. ๒๕๕๘ ลงวันที่ ๒๖ ธันวาคม พ.ศ. ๒๕๕๘

ข้อ ๔ ให้ข้าราชการสังกัดกระทรวงสาธารณสุขซึ่งดำรงตำแหน่งต่อไปนี้ เป็นเจ้าพนักงานควบคุมโรคติดต่อตามพระราชบัญญัติโรคติดต่อ พ.ศ. ๒๕๕๘

- (๑) ปลัดกระทรวงสาธารณสุข
- (๒) รองปลัดกระทรวงสาธารณสุข
- (๓) ผู้ตรวจราชการกระทรวงสาธารณสุข
- (๔) สาธารณสุขนิเทศก์
- (๕) ข้าราชการสังกัดกรมควบคุมโรค ซึ่งดำรงตำแหน่งต่อไปนี้
  - (๕.๑) อธิบดีกรมควบคุมโรค
  - (๕.๒) รองอธิบดีกรมควบคุมโรค
  - (๕.๓) ผู้อำนวยการกองควบคุมโรคและภัยสุขภาพในภาวะฉุกเฉิน
  - (๕.๔) ผู้อำนวยการกองด่านควบคุมโรคติดต่อระหว่างประเทศ
  - (๕.๕) ผู้อำนวยการกองระบาดวิทยา
  - (๕.๖) ผู้อำนวยการกองโรคติดต่อทั่วไป
  - (๕.๗) ผู้อำนวยการกองโรคติดต่อทางแมลง
  - (๕.๘) ผู้อำนวยการกองวัณโรค
  - (๕.๙) ผู้อำนวยการกองโรคเอดส์และโรคติดต่อทางเพศสัมพันธ์
  - (๕.๑๐) ผู้อำนวยการสถาบันบำราศนราดูร
  - (๕.๑๑) ผู้อำนวยการสถาบันป้องกันควบคุมโรคเขตเมือง





(๕.๑๒) ผู้อำนวยการสถาบันราชประชาสมาสัย  
(๕.๑๓) ผู้อำนวยการสำนักงานป้องกันควบคุมโรคที่ ๑ - ๑๒  
(๕.๑๔) ข้าราชการสังกัดกองระบาดวิทยาหรือข้าราชการที่ได้รับมอบหมายให้ไปช่วยราชการหรือปฏิบัติราชการในกองระบาดวิทยา ซึ่งดำรงตำแหน่งต่อไปนี้

(๕.๑๔.๑) นายแพทย์ ระดับชำนาญการพิเศษขึ้นไป

(๕.๑๔.๒) นายสัตวแพทย์ ระดับชำนาญการพิเศษขึ้นไป

(๕.๑๔.๓) นักวิชาการสาธารณสุข ระดับชำนาญการพิเศษขึ้นไป

(๖) ข้าราชการสังกัดกรมการแพทย์ ซึ่งดำรงตำแหน่งต่อไปนี้

(๖.๑) อธิบดีกรมการแพทย์

(๖.๒) รองอธิบดีกรมการแพทย์

(๖.๓) ผู้อำนวยการโรงพยาบาลนพรัตนราชธานี

(๖.๔) ผู้อำนวยการโรงพยาบาลราชวิถี

(๖.๕) ผู้อำนวยการโรงพยาบาลเลิดสิน

(๖.๖) ผู้อำนวยการโรงพยาบาลสงฆ์

(๖.๗) ผู้อำนวยการสถาบันประสาทวิทยาแห่งชาติ

(๖.๘) ผู้อำนวยการสถาบันพยาธิวิทยา

(๖.๙) ผู้อำนวยการสถาบันมะเร็งแห่งชาติ

(๖.๑๐) ผู้อำนวยการสถาบันโรคผิวหนัง

(๖.๑๑) ผู้อำนวยการสถาบันสุขภาพเด็กแห่งชาติมหาราชินี

ข้อ ๕ ให้ข้าราชการสังกัดกระทรวงสาธารณสุขซึ่งดำรงตำแหน่งต่อไปนี้ เป็นเจ้าพนักงานควบคุมโรคติดต่อตามพระราชบัญญัติโรคติดต่อ พ.ศ. ๒๕๕๘ เฉพาะในเขตท้องที่ที่ตนมีอำนาจหน้าที่ดูแลและรับผิดชอบในการปฏิบัติราชการ

(๑) นายแพทย์สาธารณสุขจังหวัด

(๒) นายแพทย์เชี่ยวชาญ (ด้านเวชกรรมป้องกัน)

(๓) ผู้อำนวยการโรงพยาบาลศูนย์

(๔) ผู้อำนวยการโรงพยาบาลทั่วไป

(๕) ผู้อำนวยการโรงพยาบาลชุมชน

(๖) สาธารณสุขอำเภอ

(๗) ผู้อำนวยการโรงพยาบาลส่งเสริมสุขภาพตำบล

(๘) ข้าราชการที่ปฏิบัติราชการ ณ ด้านควบคุมโรคติดต่อระหว่างประเทศซึ่งดำรงตำแหน่ง

ต่อไปนี้

(๘.๑) นายแพทย์ ระดับปฏิบัติการขึ้นไป



- (๘.๒) นายสัตวแพทย์ ระดับปฏิบัติการขึ้นไป
- (๘.๓) นักวิชาการสาธารณสุข ระดับปฏิบัติการขึ้นไป
- (๘.๔) พยาบาลวิชาชีพ ระดับปฏิบัติการขึ้นไป
- (๘.๕) เจ้าพนักงานสาธารณสุข ระดับปฏิบัติงานขึ้นไป
- (๘.๖) เจ้าพนักงานวิทยาศาสตร์การแพทย์ ระดับปฏิบัติงานขึ้นไป

ข้อ ๖ ให้ข้าราชการสังกัดกระทรวงมหาดไทย ซึ่งดำรงตำแหน่งต่อไปนี้ เป็นเจ้าพนักงานควบคุมโรคติดต่อตามพระราชบัญญัติโรคติดต่อ พ.ศ. ๒๕๕๘ เฉพาะในเขตท้องที่ที่ตนมีอำนาจหน้าที่ดูแลและรับผิดชอบในการปฏิบัติราชการ

- (๑) ผู้ว่าราชการจังหวัด
- (๒) รองผู้ว่าราชการจังหวัด
- (๓) ปลัดจังหวัด
- (๔) นายอำเภอ
- (๕) ปลัดอำเภอผู้เป็นหัวหน้าประจำกิ่งอำเภอ
- (๖) ปลัดอำเภอ

ข้อ ๗ ให้ข้าราชการสังกัดราชการส่วนท้องถิ่นซึ่งดำรงตำแหน่งต่อไปนี้ เป็นเจ้าพนักงานควบคุมโรคติดต่อตามพระราชบัญญัติโรคติดต่อ พ.ศ. ๒๕๕๘ เฉพาะในเขตท้องที่ที่ตนมีอำนาจหน้าที่ดูแลและรับผิดชอบในการปฏิบัติราชการ

- (๑) ข้าราชการสังกัดกรุงเทพมหานคร ซึ่งดำรงตำแหน่งต่อไปนี้
  - (๑.๑) ผู้ว่าราชการกรุงเทพมหานคร
  - (๑.๒) ปลัดกรุงเทพมหานคร
  - (๑.๓) ผู้อำนวยการสำนักงานการแพทย์
  - (๑.๔) รองผู้อำนวยการสำนักงานการแพทย์
  - (๑.๕) ผู้อำนวยการสำนักอนามัย
  - (๑.๖) รองผู้อำนวยการสำนักอนามัย
  - (๑.๗) ผู้อำนวยการกองควบคุมโรคติดต่อ สังกัดสำนักอนามัย
  - (๑.๘) หัวหน้ากลุ่มงานระบาดวิทยา กองควบคุมโรคติดต่อ สังกัดสำนักอนามัย
  - (๑.๙) ผู้อำนวยการกองควบคุมโรคเอดส์ วัณโรค และโรคติดต่อทางเพศสัมพันธ์

สังกัดสำนักอนามัย

- (๑.๑๐) ผู้อำนวยการกองสุขภาพิบาล สังกัดสำนักอนามัย
- (๑.๑๑) ผู้อำนวยการสำนักงานสุขภาพิบาลสิ่งแวดล้อม สังกัดสำนักอนามัย
- (๑.๑๒) ผู้อำนวยการสำนักงานสัตวแพทย์สาธารณสุข สังกัดสำนักอนามัย
- (๑.๑๓) ผู้อำนวยการศูนย์บริการสาธารณสุข สังกัดสำนักอนามัย



- (๑.๑๔) ผู้อำนวยการโรงพยาบาลในสังกัดกรุงเทพมหานคร
- (๑.๑๕) ผู้อำนวยการเขต
- (๑.๑๖) หัวหน้าฝ่ายสิ่งแวดล้อมและสุขาภิบาล สังกัดสำนักงานเขต
- (๒) ข้าราชการสังกัดองค์การบริหารส่วนจังหวัด เทศบาล และองค์การบริหารส่วนตำบล ซึ่งดำรงตำแหน่งต่อไปนี้
- (๒.๑) ปลัดองค์การบริหารส่วนจังหวัด
- (๒.๒) ปลัดเทศบาล
- (๒.๓) ปลัดองค์การบริหารส่วนตำบล
- (๒.๔) ผู้อำนวยการโรงพยาบาลส่งเสริมสุขภาพตำบล
- (๒.๕) นักบริหารงานสาธารณสุขและสิ่งแวดล้อม
- (๓) ข้าราชการตำแหน่งนักบริหารงานสาธารณสุขและสิ่งแวดล้อมสังกัดเมืองพัทยา
- ข้อ ๘ ให้ข้าราชการสังกัดกระทรวงกลาโหมซึ่งดำรงตำแหน่งต่อไปนี้ เป็นเจ้าพนักงานควบคุมโรคติดต่อตามพระราชบัญญัติโรคติดต่อ พ.ศ. ๒๕๕๘ เฉพาะในเขตท้องที่ที่ตนมีอำนาจหน้าที่ดูแลและรับผิดชอบในการปฏิบัติราชการ
- (๑) ผู้อำนวยการโรงพยาบาลในสังกัดกระทรวงกลาโหม
- (๒) ข้าราชการสังกัดกระทรวงกลาโหม ซึ่งปฏิบัติงานด้านระบาดวิทยา การเฝ้าระวัง การป้องกัน หรือการควบคุมโรคติดต่อ

ประกาศ ณ วันที่ ๑๒ มีนาคม พ.ศ. ๒๕๖๓

อนุทิน ชาญวีรกูล

รัฐมนตรีว่าการกระทรวงสาธารณสุข



## ประกาศกระทรวงสาธารณสุข

เรื่อง แต่งตั้งเจ้าพนักงานควบคุมโรคติดต่อตามพระราชบัญญัติโรคติดต่อ พ.ศ. ๒๕๕๘  
(ฉบับที่ ๔) พ.ศ. ๒๕๖๓

โดยที่เป็นการสมควรให้มีการแต่งตั้งเจ้าพนักงานควบคุมโรคติดต่อตามพระราชบัญญัติโรคติดต่อ พ.ศ. ๒๕๕๘ เพิ่มเติม เพื่อประโยชน์ในการปฏิบัติการเฝ้าระวัง ป้องกัน และควบคุมโรคติดต่อหรือโรคระบาด อาศัยอำนาจตามความในมาตรา ๕ วรรคหนึ่ง แห่งพระราชบัญญัติโรคติดต่อ พ.ศ. ๒๕๕๘ รัฐมนตรีว่าการกระทรวงสาธารณสุข จึงออกประกาศไว้ ดังต่อไปนี้

ข้อ ๑ ประกาศนี้เรียกว่า “ประกาศกระทรวงสาธารณสุข เรื่อง แต่งตั้งเจ้าพนักงานควบคุมโรคติดต่อตามพระราชบัญญัติโรคติดต่อ พ.ศ. ๒๕๕๘ (ฉบับที่ ๔) พ.ศ. ๒๕๖๓”

ข้อ ๒ ประกาศนี้ให้ใช้บังคับตั้งแต่วันถัดจากวันประกาศในราชกิจจานุเบกษาเป็นต้นไป

ข้อ ๓ ให้ข้าราชการสังกัดกระทรวงสาธารณสุขซึ่งรับผิดชอบงานด้านระบาดวิทยา การเฝ้าระวัง การป้องกัน หรือการควบคุมโรคติดต่อ ในสำนักงานสาธารณสุขจังหวัด สำนักงานสาธารณสุขอำเภอ โรงพยาบาลศูนย์ โรงพยาบาลทั่วไป โรงพยาบาลชุมชน หรือโรงพยาบาลส่งเสริมสุขภาพตำบล เป็นเจ้าพนักงานควบคุมโรคติดต่อตามพระราชบัญญัติโรคติดต่อ พ.ศ. ๒๕๕๘ เฉพาะในเขตท้องที่ ที่ตนมีอำนาจหน้าที่ดูแลและรับผิดชอบในการปฏิบัติราชการ

ข้อ ๔ ให้ข้าราชการและเจ้าหน้าที่สังกัดกระทรวงมหาดไทย ซึ่งดำรงตำแหน่งต่อไปนี้ เป็นเจ้าพนักงานควบคุมโรคติดต่อตามพระราชบัญญัติโรคติดต่อ พ.ศ. ๒๕๕๘ เฉพาะในเขตท้องที่ ที่ตนมีอำนาจหน้าที่ดูแลและรับผิดชอบในการปฏิบัติราชการ

(๑) เจ้าพนักงานปกครอง เจ้าหน้าที่ปกครอง ประจำศาลากลางจังหวัด

(๒) เจ้าหน้าที่ปกครอง ประจำที่ว่าการอำเภอ

(๓) กำนัน ผู้ใหญ่บ้าน แพทย์ประจำตำบล สารวัตรกำนัน ผู้ช่วยผู้ใหญ่บ้าน

ข้อ ๕ ให้ข้าราชการสังกัดราชการส่วนท้องถิ่นซึ่งดำรงตำแหน่งต่อไปนี้ เป็นเจ้าพนักงานควบคุมโรคติดต่อตามพระราชบัญญัติโรคติดต่อ พ.ศ. ๒๕๕๘ เฉพาะในเขตท้องที่ที่ตนมีอำนาจหน้าที่ดูแลและรับผิดชอบในการปฏิบัติราชการ

(๑) ข้าราชการสังกัดเมืองพัทยา ซึ่งดำรงตำแหน่งต่อไปนี้

(๑.๑) นายกเมืองพัทยา

(๑.๒) ปลัดเมืองพัทยา

(๑.๓) ผู้อำนวยการสำนักงานสาธารณสุข

(๑.๔) ผู้อำนวยการสำนักสิ่งแวดล้อม

(๑.๕) ข้าราชการสังกัดเมืองพัทยาหรือข้าราชการที่ได้รับมอบหมายให้ไปช่วยราชการหรือ

ปฏิบัติราชการในสังกัดเมืองพัทยา ซึ่งดำรงตำแหน่งนายแพทย์ เภสัชกร พยาบาลวิชาชีพ นักวิชาการ



สาธารณสุข นักวิทยาศาสตร์การแพทย์ นักเทคนิคการแพทย์ นายสัตวแพทย์ เจ้าพนักงานเภสัชกรรม  
พยาบาลเทคนิค เจ้าพนักงานสาธารณสุข เจ้าพนักงานวิทยาศาสตร์การแพทย์ หรือสัตวแพทย์

(๒) ข้าราชการสังกัดองค์การบริหารส่วนจังหวัด เทศบาล และองค์การบริหารส่วนตำบล  
ซึ่งดำรงตำแหน่งต่อไปนี้

(๒.๑) นายองค์การบริหารส่วนจังหวัด

(๒.๒) นายกเทศมนตรี

(๒.๓) นายองค์การบริหารส่วนตำบล

(๒.๔) ผู้อำนวยการสำนักการสาธารณสุขและสิ่งแวดล้อม เทศบาล

(๒.๕) ผู้อำนวยการกองสาธารณสุขและสิ่งแวดล้อม เทศบาล

(๒.๖) หัวหน้ากองหรือหัวหน้าฝ่ายสาธารณสุขและสิ่งแวดล้อม เทศบาล

(๒.๗) ผู้อำนวยการกองสาธารณสุขและสิ่งแวดล้อม องค์การบริหารส่วนตำบล

(๒.๘) หัวหน้ากองหรือหัวหน้าฝ่ายสาธารณสุขและสิ่งแวดล้อม องค์การบริหารส่วนตำบล  
หรือตำแหน่งที่คล้ายคลึงกัน

(๒.๙) ข้าราชการสังกัดองค์การบริหารส่วนจังหวัด เทศบาล และองค์การบริหารส่วนตำบล  
หรือข้าราชการที่ได้รับมอบหมายให้ไปช่วยราชการหรือปฏิบัติราชการในสังกัดองค์การบริหารส่วนจังหวัด  
เทศบาล และองค์การบริหารส่วนตำบล ซึ่งดำรงตำแหน่งนายแพทย์ เภสัชกร พยาบาลวิชาชีพ  
นักวิชาการสาธารณสุข นักวิทยาศาสตร์การแพทย์ นักเทคนิคการแพทย์ นายสัตวแพทย์ เจ้าพนักงาน  
เภสัชกรรม พยาบาลเทคนิค เจ้าพนักงานสาธารณสุข เจ้าพนักงานวิทยาศาสตร์การแพทย์ หรือสัตวแพทย์

ประกาศ ณ วันที่ ๑๒ มีนาคม พ.ศ. ๒๕๖๓

อนุทิน ชาญวีรกูล

รัฐมนตรีว่าการกระทรวงสาธารณสุข



## ประกาศกระทรวงสาธารณสุข

เรื่อง แต่งตั้งเจ้าพนักงานควบคุมโรคติดต่อตามพระราชบัญญัติโรคติดต่อ พ.ศ. ๒๕๕๘  
(ฉบับที่ ๕) พ.ศ. ๒๕๖๓

โดยที่เป็นการสมควรให้มีการแต่งตั้งเจ้าพนักงานควบคุมโรคติดต่อตามพระราชบัญญัติโรคติดต่อ พ.ศ. ๒๕๕๘ เพิ่มเติม เพื่อประโยชน์ในการปฏิบัติการเฝ้าระวัง ป้องกัน และควบคุมโรคติดต่อหรือโรคระบาด

อาศัยอำนาจตามความในมาตรา ๕ วรรคหนึ่ง แห่งพระราชบัญญัติโรคติดต่อ พ.ศ. ๒๕๕๘ รัฐมนตรีว่าการกระทรวงสาธารณสุข จึงออกประกาศไว้ ดังต่อไปนี้

ข้อ ๑ ประกาศนี้เรียกว่า “ประกาศกระทรวงสาธารณสุข เรื่อง แต่งตั้งเจ้าพนักงานควบคุมโรคติดต่อตามพระราชบัญญัติโรคติดต่อ พ.ศ. ๒๕๕๘ (ฉบับที่ ๕) พ.ศ. ๒๕๖๓”

ข้อ ๒ ประกาศนี้ให้ใช้บังคับตั้งแต่วันถัดจากวันประกาศในราชกิจจานุเบกษาเป็นต้นไป

ข้อ ๓ ให้ข้าราชการสังกัดกระทรวงสาธารณสุขซึ่งดำรงตำแหน่งต่อไปนี้ เป็นเจ้าพนักงานควบคุมโรคติดต่อตามพระราชบัญญัติโรคติดต่อ พ.ศ. ๒๕๕๘

(๑) ข้าราชการสังกัดกรมควบคุมโรคหรือข้าราชการที่ได้รับมอบหมายให้ไปช่วยราชการหรือปฏิบัติราชการในสังกัดกรมควบคุมโรคซึ่งปฏิบัติงานด้านระบาดวิทยา การเฝ้าระวัง การป้องกัน หรือการควบคุมโรคติดต่อ

(๒) ข้าราชการสังกัดกรมวิทยาศาสตร์การแพทย์ ซึ่งดำรงตำแหน่งต่อไปนี้

(๒.๑) อธิบดีกรมวิทยาศาสตร์การแพทย์

(๒.๒) รองอธิบดีกรมวิทยาศาสตร์การแพทย์

(๒.๓) ผู้อำนวยการสถาบันชีววัตถุ

(๒.๔) ผู้อำนวยการสถาบันวิจัยวิทยาศาสตร์สาธารณสุข

(๒.๕) ผู้อำนวยการศูนย์วิทยาศาสตร์การแพทย์ที่ ๑ - ๑๒

(๓) ข้าราชการสังกัดกรมสนับสนุนบริการสุขภาพ ซึ่งดำรงตำแหน่งต่อไปนี้

(๓.๑) อธิบดีกรมสนับสนุนบริการสุขภาพ

(๓.๒) รองอธิบดีกรมสนับสนุนบริการสุขภาพ

(๓.๓) ผู้อำนวยการสำนักสถานพยาบาลและการประกอบโรคศิลปะ

(๓.๔) ผู้อำนวยการกองสนับสนุนสุขภาพภาคประชาชน

(๔) ข้าราชการสังกัดกรมอนามัย ซึ่งดำรงตำแหน่งต่อไปนี้

(๔.๑) อธิบดีกรมอนามัย

(๔.๒) รองอธิบดีกรมอนามัย

(๔.๓) ผู้อำนวยการกองประเมินผลกระทบต่อสุขภาพ

- (๔.๔) ผู้อำนวยการสถาบันพัฒนาสุขภาพเขตเมือง
- (๔.๕) ผู้อำนวยการสำนักสุขาภิบาลอาหารและน้ำ
- (๔.๖) ผู้อำนวยการสำนักส่งเสริมสุขภาพ
- (๔.๗) ผู้อำนวยการสำนักอนามัยสิ่งแวดล้อม
- (๔.๘) ผู้อำนวยการศูนย์อนามัยที่ ๑ - ๑๒

ข้อ ๔ ให้ข้าราชการสังกัดสำนักงานตำรวจแห่งชาติซึ่งดำรงตำแหน่งต่อไปนี้ เป็นเจ้าพนักงานควบคุมโรคติดต่อตามพระราชบัญญัติโรคติดต่อ พ.ศ. ๒๕๕๘ เฉพาะในเขตท้องที่ที่ตนมีอำนาจหน้าที่ดูแลและรับผิดชอบในการปฏิบัติราชการ

(๑) นายแพทย์ใหญ่โรงพยาบาลตำรวจ และข้าราชการตำรวจสังกัดโรงพยาบาลตำรวจ ซึ่งปฏิบัติงานด้านระบาดวิทยา การเฝ้าระวัง การป้องกัน หรือการควบคุมโรคติดต่อ

(๒) ข้าราชการตำรวจชั้นสัญญาบัตร ผู้มียศตั้งแต่ร้อยตำรวจตรีขึ้นไป

ข้อ ๕ ให้ข้าราชการสังกัดกรุงเทพมหานครหรือข้าราชการที่ได้รับมอบหมายให้ไปช่วยราชการหรือปฏิบัติราชการในสังกัดกรุงเทพมหานครซึ่งปฏิบัติงานด้านระบาดวิทยา การเฝ้าระวัง การป้องกัน หรือการควบคุมโรคติดต่อ ซึ่งดำรงตำแหน่งนายแพทย์ นายสัตวแพทย์ เกษีกร นักวิชาการสาธารณสุข พยาบาลวิชาชีพ นักวิทยาศาสตร์การแพทย์ นักเทคนิคการแพทย์ นักวิชาการพยาบาล นักวิชาการสุขาภิบาลหรือเจ้าพนักงานสาธารณสุข เป็นเจ้าพนักงานควบคุมโรคติดต่อตามพระราชบัญญัติโรคติดต่อ พ.ศ. ๒๕๕๘ เฉพาะในเขตท้องที่ที่ตนมีอำนาจหน้าที่ดูแลและรับผิดชอบในการปฏิบัติราชการ

ข้อ ๖ ให้ยกเลิกความในข้อ ๗ (๑.๑๐) แห่งประกาศกระทรวงสาธารณสุข เรื่อง แต่งตั้งเจ้าพนักงานควบคุมโรคติดต่อตามพระราชบัญญัติโรคติดต่อ พ.ศ. ๒๕๕๘ (ฉบับที่ ๓) พ.ศ. ๒๕๖๓ ลงวันที่ ๑๒ มีนาคม พ.ศ. ๒๕๖๓ และให้ใช้ความต่อไปนี้แทน

“(๑.๑๐) ผู้อำนวยการกองสุขาภิบาลอาหาร สังกัดสำนักอนามัย”

ประกาศ ณ วันที่ ๒๐ เมษายน พ.ศ. ๒๕๖๓

อนุทิน ชาญวีรกูล

รัฐมนตรีว่าการกระทรวงสาธารณสุข





## กฎกระทรวง

ว่าด้วยสุขลักษณะของตลาด

พ.ศ. ๒๕๕๑

อาศัยอำนาจตามความในมาตรา ๕ และมาตรา ๖ แห่งพระราชบัญญัติการสาธารณสุข พ.ศ. ๒๕๓๕ อันเป็นกฎหมายที่มีบทบัญญัติบางประการเกี่ยวกับการจำกัดสิทธิและเสรีภาพของบุคคล ซึ่งมาตรา ๒๕ ประกอบกับมาตรา ๓๒ มาตรา ๓๓ มาตรา ๓๔ มาตรา ๔๑ และมาตรา ๔๓ ของรัฐธรรมนูญแห่งราชอาณาจักรไทย บัญญัติให้กระทำได้โดยอาศัยอำนาจตามบทบัญญัติแห่งกฎหมาย รัฐมนตรีว่าการกระทรวงสาธารณสุขโดยคำแนะนำของคณะกรรมการสาธารณสุขออกกฎกระทรวงไว้ดังต่อไปนี้

ข้อ ๑ ให้ยกเลิกกฎกระทรวง ฉบับที่ ๔ (พ.ศ. ๒๕๔๒) ออกตามความในพระราชบัญญัติการสาธารณสุข พ.ศ. ๒๕๓๕

ข้อ ๒ กฎกระทรวงนี้ให้ใช้บังคับกับตลาดในเขตเทศบาล เมืองพัทยา และกรุงเทพมหานคร สำหรับสุขลักษณะของตลาดในเขตองค์การบริหารส่วนตำบลให้เป็นไปตามข้อกำหนดของท้องถิ่น ทั้งนี้ ให้คำนึงถึงสภาพของท้องถิ่น สุขอนามัยของประชาชน และการรักษาสภาพสิ่งแวดล้อม โดยอาจใช้หลักเกณฑ์ วิธีการ และมาตรการที่กำหนดไว้ในกฎกระทรวงนี้เป็นแนวทางในการออกข้อกำหนดก็ได้

ข้อ ๓ ในกฎกระทรวงนี้

“อาหารสด” หมายความว่า อาหารประเภทสัตว์ เนื้อสัตว์ ผัก ผลไม้ และของอื่น ๆ ที่มีสภาพเป็นของสด





“อาหารประเภทเนื้อสัตว์ชำแหละ” หมายความว่า อาหารสดประเภทเนื้อสัตว์หรือเนื้อสัตว์ที่มีการชำแหละ ณ แผงจำหน่ายสินค้า

“อาหารประเภทปรุงสำเร็จ” หมายความว่า อาหารที่ได้ผ่านการทำ ประกอบหรือปรุงสำเร็จพร้อมที่จะรับประทานได้ รวมทั้งของหวานและเครื่องดื่มชนิดต่าง ๆ

“สุขาภิบาลอาหาร” หมายความว่า การจัดการและควบคุมปัจจัยต่าง ๆ เพื่อให้อาหารสะอาดปลอดภัยจากเชื้อโรค และสารเคมีที่เป็นพิษซึ่งเป็นอันตรายต่อสุขภาพอนามัยของผู้บริโภค เช่น อาหาร ผู้สัมผัสอาหาร สถานที่ทำ ประกอบ ปรุง และจำหน่ายอาหาร ภาชนะ อุปกรณ์ สัตว์และแมลงที่เป็นพาหะนำโรค

“การล้างตลาดตามหลักการสุขาภิบาล” หมายความว่า การทำความสะอาดตัวอาคาร แผงจำหน่ายสินค้าในตลาด พื้น ผนัง เพดาน ทางระบายน้ำ ตะแกรงดักมูลฝอย บ่อดักไขมัน บ่อพักน้ำเสีย ที่เก็บรวบรวมหรือที่รองรับมูลฝอย ห้องส้วม ที่ปัสสาวะ อ่างล้างมือ และบริเวณตลาดให้สะอาด ไม่มีสิ่งปฏิกูลหรือมูลฝอย หยากไข่ ฝุ่นละอองและคราบสกปรก รวมทั้งให้มีการฆ่าเชื้อ ทั้งนี้ สารเคมีที่ใช้ต้องไม่มีผลกระทบต่อระบบบำบัดน้ำเสียของตลาด

#### หมวด ๑

#### ลักษณะของตลาด

ข้อ ๔ ตลาดแบ่งออกเป็น ๒ ประเภท ดังนี้

(๑) ตลาดประเภทที่ ๑ ได้แก่ ตลาดที่มีโครงสร้างอาคาร และมีลักษณะตามที่กำหนดไว้ในส่วนที่ ๑

(๒) ตลาดประเภทที่ ๒ ได้แก่ ตลาดที่ไม่มีโครงสร้างอาคาร และมีลักษณะตามที่กำหนดไว้ในส่วนที่ ๒

ข้อ ๕ ที่ตั้งของตลาดต้องอยู่ห่างไม่น้อยกว่า ๑๐๐ เมตร จากแหล่งที่ก่อให้เกิดมลพิษ ของเสีย โรงเลี้ยงสัตว์ แหล่งโสโครก ที่กำจัดสิ่งปฏิกูลหรือมูลฝอย อันอาจเป็นอันตรายต่อสุขภาพอนามัย เว้นแต่จะมีวิธีการป้องกันซึ่งเจ้าพนักงานสาธารณสุขได้ให้ความเห็นชอบแล้ว



ส่วนที่ ๑  
ตลาดประเภทที่ ๑

ข้อ ๖ ตลาดประเภทที่ ๑ ต้องมีส่วนประกอบของสถานที่และสิ่งปลูกสร้าง คือ อาคารสิ่งปลูกสร้างสำหรับผู้ขายของ ที่ขนถ่ายสินค้า ห้องส้วม ที่ปัสสาวะ อ่างล้างมือ ที่เก็บรวบรวมหรือที่รองรับมูลฝอย และที่จอดยานพาหนะ ตามที่กำหนดไว้ในส่วนนี้

ข้อ ๗ อาคารสิ่งปลูกสร้างสำหรับผู้ขายของต้องมีและเป็นไปตามหลักเกณฑ์และสุขลักษณะ ดังต่อไปนี้

(๑) ถนนรอบอาคารตลาดกว้างไม่น้อยกว่า ๔ เมตร และมีทางเข้าออกบริเวณตลาดกว้างไม่น้อยกว่า ๔ เมตร อย่างน้อยหนึ่งทาง

(๒) ตัวอาคารตลาดทำด้วยวัสดุถาวร มั่นคง และแข็งแรง

(๓) หลังคาสร้างด้วยวัสดุทนไฟ และแข็งแรงทนทาน ความสูงของหลังคาต้องมีความเหมาะสมกับการระบายอากาศของตลาดนั้น

(๔) พื้นทำด้วยวัสดุถาวร แข็งแรง ไม่ดูดซึมน้ำ เรียบ ล้างทำความสะอาดง่าย ไม่มีน้ำขังและไม่ลื่น

(๕) ทางเดินภายในอาคารมีความกว้างไม่น้อยกว่า ๒ เมตร

(๖) เครื่องกันหรือสิ่งกีดขวางทำด้วยวัสดุถาวร และแข็งแรง สามารถป้องกันสัตว์ เช่น สุนัข มิให้เข้าไปในตลาด

(๗) การระบายอากาศภายในตลาดเพียงพอ เหมาะสม และไม่มีกลิ่นเหม็นอับ

(๘) ความเข้มของแสงสว่างในอาคารตลาดไม่น้อยกว่า ๒๐๐ ลักซ์

(๙) แผงจำหน่ายสินค้าประเภทอาหารทำด้วยวัสดุถาวร เรียบ มีความลาดเอียง และทำความสะอาด มีความสูงจากพื้นไม่น้อยกว่า ๖๐ เซนติเมตร มีพื้นที่ไม่น้อยกว่า ๑.๕ ตารางเมตร และมีทางเข้าออกสะดวก โดยมีที่นั่งสำหรับผู้ขายของแยกต่างหากจากแผง

(๑๐) น้ำประปาหรือน้ำสะอาดแบบระบบท่ออย่างเพียงพอสำหรับล้างสินค้าหรือล้างมือ ทั้งนี้ ต้องวางท่อในลักษณะที่ปลอดภัย ไม่เกิดการปนเปื้อนจากน้ำโสโครก ไม่ติดหรือทับกับท่อระบายน้ำเสียหรือสิ่งปฏิกูล โดย



(ก) มีที่ล้างอาหารสดอย่างน้อย ๑ จุด และในแต่ละจุดจะต้องมีก๊อกน้ำ ไม่น้อยกว่า ๓ ก๊อก กรณีที่มีแผงจำหน่ายอาหารสดตั้งแต่ ๓๐ แผง ขึ้นไป ต้องจัดให้มีที่ล้างอาหารสด ๑ จุดต่อจำนวนแผงจำหน่ายอาหารสดทุก ๓๐ แผง เศษของ ๓๐ แผง ถ้าเกิน ๑๕ แผง ให้ถือเป็น ๓๐ แผง

(ข) มีก๊อกน้ำประจำแผงจำหน่ายอาหารประเภทเนื้อสัตว์ชำแหละ และแผงจำหน่ายอาหารประเภทปรุงสำเร็จ

(ค) มีที่เก็บสำรองน้ำในปริมาณเพียงพอและสะดวกต่อการใช้ กรณีที่มีแผงจำหน่ายอาหารสดตั้งแต่ ๕๐ แผงขึ้นไป ต้องจัดให้มีน้ำสำรองอย่างน้อย ๕ ลูกบาศก์เมตรต่อจำนวนแผงจำหน่ายอาหารสดทุก ๑๐๐ แผง เศษของ ๑๐๐ แผง ถ้าเกิน ๕๐ แผง ให้ถือเป็น ๑๐๐ แผง

(๑๑) ระบบบำบัดน้ำเสียหรือน้ำทิ้ง และทางระบายน้ำตามกฎหมายว่าด้วยการควบคุมอาคาร ทั้งนี้ ให้มีตะแกรงคัดมูลฝอยและบ่อดักไขมันด้วย

(๑๒) การติดตั้งระบบการป้องกันอัคคีภัยตามกฎหมายว่าด้วยการควบคุมอาคาร

ความใน (๑) และ (๕) มิให้ใช้บังคับกับตลาดที่จัดตั้งขึ้นก่อนวันที่กฎกระทรวง ฉบับที่ ๔ (พ.ศ. ๒๕๔๒) ออกตามความในพระราชบัญญัติการสาธารณสุข พ.ศ. ๒๕๓๕ ใช้บังคับ และมีข้อจำกัดเรื่องพื้นที่ซึ่งไม่อาจจัดให้มีถนนรอบอาคารตลาด ทางเข้าออกบริเวณตลาด และทางเดินภายในอาคารตามที่กำหนดได้

ข้อ ๘ ต้องจัดให้มีที่ขนถ่ายสินค้าตั้งอยู่ในบริเวณหนึ่งบริเวณใดโดยเฉพาะ มีพื้นที่เพียงพอสำหรับการขนถ่ายสินค้าในแต่ละวัน และสะดวกต่อการขนถ่ายสินค้าและการรักษาความสะอาด

ความในวรรคหนึ่งมิให้ใช้บังคับกับตลาดที่จัดตั้งขึ้นก่อนวันที่กฎกระทรวง ฉบับที่ ๔ (พ.ศ. ๒๕๔๒) ออกตามความในพระราชบัญญัติการสาธารณสุข พ.ศ. ๒๕๓๕ ใช้บังคับ และมีข้อจำกัดเรื่องพื้นที่ซึ่งไม่อาจจัดให้มีที่ขนถ่ายสินค้าตามที่กำหนดได้

ข้อ ๙ ต้องจัดให้มีห้องส้วม ที่ปัสสาวะและอ่างล้างมือตามแบบและจำนวนที่กำหนดในกฎหมายว่าด้วยการควบคุมอาคาร และตั้งอยู่ในที่เหมาะสมนอกตัวอาคารตลาด หรือในกรณีที่อยู่ในอาคารตลาดต้องแยกเป็นสัดส่วนโดยเฉพาะ มีผนังกันโดยไม่ให้มีประตูเปิดสู่บริเวณจำหน่ายอาหารโดยตรง

ข้อ ๑๐ ต้องจัดให้มีที่เก็บรวบรวมหรือที่รองรับมูลฝอย ตามที่กำหนดในกฎหมายว่าด้วยการควบคุมอาคาร ตั้งอยู่นอกตัวอาคารตลาดและอยู่ในพื้นที่ที่รถเก็บขนมูลฝอยเข้าออกได้สะดวก มีการ

ปกปิดและป้องกันไม่ให้สัตว์เข้าไปสู่เขี่ย ตามที่เจ้าพนักงานท้องถิ่น โดยคำแนะนำของเจ้าพนักงานสาธารณสุขเห็นชอบว่าเหมาะสมกับตลาดนั้น

ข้อ ๑๑ ต้องจัดให้มีที่จอดยานพาหนะอย่างเหมาะสมตามที่เจ้าพนักงานท้องถิ่นกำหนด

## ส่วนที่ ๒

### ตลาดประเภทที่ ๒

ข้อ ๑๒ ตลาดประเภทที่ ๒ ต้องจัดให้มีสถานที่สำหรับผู้ขายของ ห้องส้วม ที่ปัสสาวะอย่างล้างมือ และที่เก็บรวบรวมหรือที่รองรับมูลฝอย ตามที่กำหนดไว้ในส่วนนี้

ข้อ ๑๓ สถานที่สำหรับผู้ขายของต้องมีและเป็นไปตามหลักเกณฑ์และสุขลักษณะดังต่อไปนี้

(๑) ทางเดินภายในตลาดมีความกว้างไม่น้อยกว่า ๒ เมตร

(๒) บริเวณสำหรับผู้ขายของประเภทอาหารสดต้องจัดให้เป็นสัดส่วนโดยเฉพาะ โดยมีลักษณะเป็นพื้นเรียบ แข็งแรง ไม่ลื่น สามารถล้างทำความสะอาดได้ง่าย และไม่มีน้ำขัง เช่น พื้นคอนกรีต พื้นปูด้วยคอนกรีตสำเร็จ หรือพื้นลาดด้วยยางแอสฟัลต์

(๓) แผงจำหน่ายสินค้าประเภทอาหารทำด้วยวัสดุแข็งแรงที่มีผิวเรียบ ทำความสะอาดง่าย มีความสูงจากพื้นไม่น้อยกว่า ๖๐ เซนติเมตร และอาจเป็นแบบพับเก็บได้

(๔) น้ำประปาหรือน้ำสะอาดอย่างเพียงพอ และจัดให้มีที่ล้างทำความสะอาดอาหารและภาชนะในบริเวณแผงจำหน่ายอาหารสด แผงจำหน่ายอาหารประเภทเนื้อสัตว์ชำแหละ และแผงจำหน่ายอาหารประเภทปรุงสำเร็จ

(๕) ทางระบายน้ำจากจุดที่มีที่ล้าง โดยเป็นรางแบบเปิด ทำด้วยวัสดุที่มีผิวเรียบ มีความลาดเอียงให้สามารถระบายน้ำได้สะดวก มีตะแกรงดักมูลฝอยก่อนระบายน้ำออกสู่ที่ระบายน้ำสาธารณะหรือแหล่งน้ำสาธารณะ และไม่ก่อให้เกิดเหตุเดือดร้อนรำคาญแก่ประชาชนข้างเคียง ในกรณีจำเป็น เจ้าพนักงานท้องถิ่น โดยคำแนะนำของเจ้าพนักงานสาธารณสุขอาจกำหนดให้จัดให้มีบ่อดักไขมันหรือบ่อพักน้ำเสีย ก่อนระบายน้ำออกสู่ที่ระบายน้ำสาธารณะหรือแหล่งน้ำสาธารณะก็ได้

(๖) กรณีที่มีโครงสร้างเฉพาะเสาและหลังคา โครงเหล็กคลุมผ้าใบ เต็นท์ ร่มหรือสิ่งอื่นใดในลักษณะเดียวกัน ต้องอยู่ในสภาพที่มั่นคงแข็งแรง



ข้อ ๑๔ ต้องจัดให้มีห้องส้วม ที่ปัสสาวะและอ่างล้างมือตามจำนวนและหลักเกณฑ์ ด้านสุขลักษณะที่เจ้าพนักงานท้องถิ่นกำหนดโดยคำแนะนำของเจ้าพนักงานสาธารณสุข และตั้งอยู่ในที่ที่เหมาะสมนอกสถานที่ขายของ เว้นแต่จะจัดให้มีส้วมเคลื่อนที่ ส้วมสาธารณะ ส้วมเอกชนหรือส้วมของหน่วยงานราชการที่ได้รับอนุญาตให้ใช้อยู่ในบริเวณใกล้เคียง ทั้งนี้ ให้มีระยะห่างจากตลาดไม่เกิน ๕๐ เมตร

ข้อ ๑๕ ต้องจัดให้มีที่เก็บรวบรวมหรือที่รองรับมูลฝอยอย่างเพียงพอที่จะรองรับปริมาณมูลฝอยในแต่ละวัน และมีลักษณะเหมาะสมตามที่เจ้าพนักงานท้องถิ่นกำหนดโดยคำแนะนำของเจ้าพนักงานสาธารณสุข

ข้อ ๑๖ เมื่อผู้รับใบอนุญาตให้จัดตั้งตลาดประเภทที่ ๒ ได้ดำเนินการต่อเนื่องกันเป็นระยะเวลาหนึ่งแล้ว ถ้าเจ้าพนักงานท้องถิ่นเห็นว่าตลาดประเภทที่ ๒ นั้น มีศักยภาพที่จะพัฒนาเป็นตลาดประเภทที่ ๑ ได้ ให้เจ้าพนักงานท้องถิ่นและผู้รับใบอนุญาตร่วมกันพิจารณากำหนดแผนการพัฒนาปรับปรุงตลาดประเภทที่ ๒ ให้เป็นตลาดประเภทที่ ๑ ตามกฎกระทรวงนี้ ตามระยะเวลาและขั้นตอนที่เจ้าพนักงานท้องถิ่นกำหนด

## หมวด ๒

### การดำเนินการจัดการตลาด

ข้อ ๑๗ การจัดวางสินค้าในตลาดแต่ละประเภทต้องจัดให้เป็นหมวดหมู่และไม่ปะปนกัน เพื่อสะดวกในการดูแลความสะอาดและป้องกันการปนเปื้อนในอาหาร

ข้อ ๑๘ การเปิดและปิดตลาดต้องเป็นไปตามเวลาที่เจ้าพนักงานท้องถิ่นกำหนด

ข้อ ๑๙ ผู้รับใบอนุญาตให้จัดตั้งตลาดประเภทที่ ๑ ต้องรับผิดชอบดูแลเกี่ยวกับการบำรุงรักษาตลาดและการรักษาความสะอาดและความเป็นระเบียบเรียบร้อยในตลาดให้ถูกสุขลักษณะดังต่อไปนี้

(๑) บำรุงรักษาโครงสร้างต่าง ๆ ของตลาด ให้อยู่ในสภาพที่ใช้งานได้ดีตลอดเวลา เช่น ด้วอาคาร พื้น ฝ้าเพดาน แผงจำหน่ายสินค้า ระบบบำบัดน้ำเสียหรือน้ำทิ้ง และทางระบายน้ำ อุปกรณ์ต่าง ๆ เช่น สายไฟ หลอดไฟ พัดลม ก๊อกน้ำ ท่อน้ำประปา และสาธารณูปโภคอื่น



(๒) จัดให้มีการเก็บกวาดมูลฝอยบริเวณตลาด และดูแลความสะอาดของตะแกรงคัดมูลฝอย บ่อดักไขมัน ระบบบำบัดน้ำเสียหรือน้ำทิ้ง และทางระบายน้ำ มิให้มีกลิ่นเหม็นเป็นประจำทุกวัน และดูแลที่เก็บรวบรวมหรือที่รองรับมูลฝอยให้ถูกสุขลักษณะเสมอ

(๓) คู่มือห้องส้วม ที่ปัสสาวะและอ่างล้างมือให้อยู่ในสภาพที่สะอาด ใช้งานได้ดี และเปิดให้ใช้ ตลอดเวลาที่เปิดตลาด

(๔) จัดให้มีการล้างทำความสะอาดตลาดเป็นประจำทุกวัน โดยเฉพาะแผงจำหน่ายอาหารสด และแผงจำหน่ายอาหารประเภทเนื้อสัตว์ชำแหละ และมีการล้างตลาดตามหลักการสุขาภิบาลอย่างน้อย เดือนละหนึ่งครั้ง ในกรณีที่มีการระบาดของโรคติดต่อ เจ้าพนักงานท้องถิ่น โดยคำแนะนำของ เจ้าพนักงานสาธารณสุขอาจแจ้งให้มีการล้างตลาดตามหลักการสุขาภิบาลมากกว่าเดือนละหนึ่งครั้งก็ได้

(๕) จัดให้มีการกำจัดสัตว์หรือแมลงที่เป็นพาหะนำโรคร้ายในบริเวณตลาดอย่างน้อยเดือนละ หนึ่งครั้ง

(๖) คู่มือแผงจำหน่ายอาหารประเภทเนื้อสัตว์ชำแหละมิให้ปล่อยน้ำหรือของเหลวไหลจาก แผงลงสู่พื้นตลาด และจัดให้มีทางระบายน้ำหรือของเหลวลงสู่ทางระบายน้ำหลักของตลาด

ข้อ ๒๐ ผู้รับใบอนุญาตให้จัดตั้งตลาดประเภทที่ ๒ ต้องรับผิดชอบดูแลเกี่ยวกับการบำรุงรักษาตลาดและการรักษาความสะอาดและความเป็นระเบียบเรียบร้อยภายในตลาดให้ถูก สุขลักษณะ ดังต่อไปนี้

(๑) จัดให้มีการเก็บกวาดมูลฝอยบริเวณตลาด และดูแลความสะอาดของตะแกรงคัดมูลฝอย รวมทั้งกรณีที่มีบ่อดักไขมัน บ่อพักน้ำเสีย และทางระบายน้ำ มิให้มีกลิ่นเหม็นเป็นประจำทุกวัน และดูแลที่เก็บรวบรวมหรือที่รองรับมูลฝอยให้ถูกสุขลักษณะเสมอ

(๒) คู่มือห้องส้วม ที่ปัสสาวะ และอ่างล้างมือให้อยู่ในสภาพที่สะอาด ใช้งานได้ดี และเปิด ให้ใช้ตลอดเวลาที่เปิดตลาด

(๓) จัดให้มีการล้างทำความสะอาดตลาดเป็นประจำทุกวัน โดยเฉพาะแผงจำหน่ายอาหารสด และแผงจำหน่ายอาหารประเภทเนื้อสัตว์ชำแหละ ในกรณีที่มีการระบาดของโรคติดต่อ ให้ดำเนินการ ล้างตลาดตามหลักการสุขาภิบาล ตามที่เจ้าพนักงานท้องถิ่น โดยคำแนะนำของเจ้าพนักงานสาธารณสุข แจ้งให้ปฏิบัติ

(๔) จัดให้มีการป้องกันไม่ให้ น้ำหรือของเหลวไหลจากแผงจำหน่ายอาหารประเภทเนื้อสัตว์ ชำแหละลงสู่พื้นตลาด



ข้อ ๒๑ เพื่อประโยชน์ในการป้องกันเหตุรำคาญ มลพิษที่เป็นอันตราย หรือการระบาดของโรคติดต่อ ผู้รับใบอนุญาตให้จัดตั้งตลาดประเภทที่ ๑ หรือตลาดประเภทที่ ๒ ต้องไม่กระทำการและต้องควบคุมดูแลมิให้ผู้ใดกระทำการ ดังต่อไปนี้

- (๑) จำหน่ายอาหารที่ไม่สะอาดหรือไม่ปลอดภัยตามกฎหมายว่าด้วยอาหารในตลาด
- (๒) นำสัตว์ทุกชนิดเข้าไปในตลาด เว้นแต่สัตว์ที่นำไปขังไว้ในที่ขังสัตว์เพื่อจำหน่าย
- (๓) ข่ําหรือข่าหฺลหะสัตว์ใหญ่ เช่น โค กระบือ แพะ แกะหรือสุกร ในตลาด รวมทั้งข่าหรือข่าหฺลหะสัตว์ปีกในกรณีที่เกิดการระบาดของโรคไข้หวัดใหญ่ที่ติดต่อมาจากสัตว์ในเขตท้องที่นั้น
- (๔) สะสมหรือหมักหมมสิ่งหนึ่งสิ่งใดในตลาด จนทำให้สถานที่สกปรก รกรุงรัง เป็นเหตุรำคาญ เกิดมลพิษที่เป็นอันตราย หรือเป็นที่เพาะพันธุ์สัตว์หรือแมลงที่เป็นพาหะนำโรค
- (๕) ถ่ายเทหรือทิ้งมูลฝอยหรือสิ่งปฏิกูลในที่อื่นใด นอกจากที่ซึ่งจัดไว้สำหรับรองรับมูลฝอยหรือสิ่งปฏิกูล
- (๖) ทำให้น้ำใช้ในตลาดเกิดความสกปรกจนเป็นเหตุให้เป็นหรืออาจเป็นอันตรายต่อสุขภาพ
- (๗) ก่อหรือจุดไฟไว้ในลักษณะซึ่งอาจเป็นที่เดือดร้อนหรือเกิดอันตรายแก่ผู้อื่น
- (๘) ใช้ตลาดเป็นที่พักอาศัยหรือเป็นที่พักค้างคืน
- (๙) กระทำการอื่นใดที่อาจก่อให้เกิดเหตุรำคาญ มลพิษที่เป็นอันตราย หรือการระบาดของโรคติดต่อ เช่น เสียงดัง แสงกระพริบ ความสั่นสะเทือน หรือมีกลิ่นเหม็น

#### หมวด ๓

#### ผู้ขายและผู้ช่วยขายในตลาด

ข้อ ๒๒ ผู้ขายและผู้ช่วยขายในตลาดต้องปฏิบัติและให้ความร่วมมือกับผู้รับใบอนุญาตให้จัดตั้งตลาด เจ้าพนักงานท้องถิ่น และเจ้าพนักงานสาธารณสุข ในเรื่องดังต่อไปนี้

- (๑) การจัดระเบียบและกฎเกณฑ์ในการรักษาความสะอาดของตลาด
- (๒) การจัดหมวดหมู่สินค้า
- (๓) การดูแลความสะอาดแผงจำหน่ายสินค้าของตน
- (๔) การรวบรวมมูลฝอยลงในภาชนะรองรับที่เหมาะสม
- (๕) การล้างตลาด

(๖) การเข้ารับการฝึกอบรมด้านสุขาภิบาลอาหารและอื่น ๆ ตามหลักเกณฑ์ที่เจ้าพนักงานท้องถิ่นกำหนดโดยคำแนะนำของเจ้าพนักงานสาธารณสุข

(๗) การตรวจสอบสภาพตามที่เจ้าพนักงานท้องถิ่นกำหนดโดยคำแนะนำของเจ้าพนักงานสาธารณสุข

ข้อ ๒๓ ผู้ขายและผู้ช่วยขายของในตลาดต้องปฏิบัติเกี่ยวกับสินค้าและแผงจำหน่ายสินค้า ดังต่อไปนี้

(๑) ให้วางสินค้าบนแผงจำหน่ายสินค้าหรือขอบเขตที่กำหนด โดยห้ามวางสินค้าล้ำแผงจำหน่ายสินค้าหรือขอบเขตที่กำหนด และห้ามวางสินค้าสูงจนอาจเกิดอันตรายหรือส่งผลกระทบต่อระบบการระบายอากาศ และแสงสว่าง ทั้งนี้ ตามที่เจ้าพนักงานท้องถิ่นกำหนดโดยคำแนะนำของเจ้าพนักงานสาธารณสุข

(๒) ห้ามวางสินค้าประเภทวัตถุอันตรายปะปนกับสินค้าประเภทอาหาร

(๓) ให้วางสินค้าประเภทอาหาร เครื่องดื่ม และภาชนะอุปกรณ์ในขอบเขตที่กำหนด โดยสูงจากพื้นตลาดไม่น้อยกว่า ๖๐ เซนติเมตร

(๔) ห้ามเก็บสินค้าประเภทอาหารไว้ใต้แผงจำหน่ายสินค้า เว้นแต่อาหารในภาชนะบรรจุที่ปิดสนิทตามกฎหมายว่าด้วยอาหาร หรืออาหารที่มีการป้องกันการเน่าเสียและปกปิดมิดชิด ทั้งนี้ ต้องมีการรักษาความสะอาดและป้องกันสัตว์หรือแมลงที่เป็นพาหะนำโรค

(๕) ไม่ใช่แสงหรือวัสดุอื่นใดที่ทำให้ผู้บริโภคมองเห็นอาหารต่างไปจากสภาพที่เป็นจริง

(๖) ห้ามต่อเติมแผงจำหน่ายสินค้า เว้นแต่จะได้รับอนุญาตจากเจ้าพนักงานท้องถิ่นโดยคำแนะนำของเจ้าพนักงานสาธารณสุข

ข้อ ๒๔ ผู้ขายและผู้ช่วยขายของในตลาดต้องมีสุขอนามัยส่วนบุคคล ดังต่อไปนี้

(๑) มีสุขภาพร่างกายแข็งแรง ไม่เป็นโรคติดต่อ ไม่เป็นโรคที่สังคมรังเกียจ หรือไม่เป็นพาหะนำโรคติดต่อ เช่น อหิวาตกโรค ไข้รากสาดน้อย บิด ไข้สุกใส หัด คางทูม วัณโรคในระยะอันตราย โรคเรื้อนในระยะติดต่อหรือในระยะที่ปรากฏอาการเป็นที่รังเกียจแก่สังคม โรคผิวหนังที่นำรังเกียจ ไวรัสตับอักเสบบชนิดเอ ไข้หวัดใหญ่รวมถึงไข้หวัดใหญ่ที่ติดต่อมาจากสัตว์ และโรคตามที่เจ้าพนักงานท้องถิ่นกำหนดโดยคำแนะนำของเจ้าพนักงานสาธารณสุข

(๒) ในระหว่างขายสินค้าต้องแต่งกายสุภาพ สะอาด เรียบร้อย หรือตามที่เจ้าพนักงานท้องถิ่นกำหนดโดยคำแนะนำของเจ้าพนักงานสาธารณสุข





(๓) ในระหว่างขายสินค้าประเภทอาหารต้องปฏิบัติตามหลักสุขอนามัยส่วนบุคคล เช่น ไม่ไอหรือจามรดอาหาร ไม่ใช้มือหยิบจับอาหารที่พร้อมรับประทานโดยตรง ล้างมือให้สะอาดก่อนหยิบหรือจับอาหาร ไม่สูบบุหรี่หรือดื่มสุรา ทั้งนี้ ตามที่เจ้าพนักงานท้องถิ่นกำหนดโดยคำแนะนำของเจ้าพนักงานสาธารณสุข

ข้อ ๒๕ ผู้ขายและผู้ช่วยขายของในตลาดต้องปฏิบัติให้ถูกต้องลักษณะในการจำหน่ายทำ ประกอบ ประุง เก็บหรือสะสมอาหาร และการรักษาความสะอาดของภาชนะ น้ำใช้และของใช้ต่าง ๆ ดังต่อไปนี้

(๑) อาหารที่ขายต้องสะอาด และปลอดภัยตามหลักเกณฑ์ที่กำหนดไว้ในกฎหมายว่าด้วยอาหาร

(๒) อาหารสดเฉพาะสัตว์ เนื้อสัตว์ และอาหารทะเล ต้องเก็บรักษาในอุณหภูมิ ไม่เกิน ๕ องศาเซลเซียส ในตู้เย็นหรือแช่น้ำแข็งตลอดระยะเวลาการเก็บ

(๓) การจำหน่ายอาหารประเภทประุงสำเร็จต้องใช้เครื่องใช้ ภาชนะที่สะอาด และต้องมีอุปกรณ์ปกปิดอาหารเพื่อป้องกันการปนเปื้อน และรักษาอุปกรณ์ปกปิดอาหารนั้นให้สะอาดและใช้การได้ดีอยู่เสมอ

(๔) ในกรณีที่เป็นแผงจำหน่ายอาหาร ซึ่งมีการทำ ประกอบ และประุงอาหาร ต้องจัดสถานที่ไว้ให้เป็นสัดส่วนโดยเฉพาะเพื่อการนั้นและต้องปฏิบัติให้ถูกต้องตามหลักการสุขาภิบาลอาหาร

(๕) เครื่องมือ เครื่องใช้ และภาชนะอุปกรณ์ที่ใช้ เช่น เขียง เครื่องขูดมะพร้าว จาน ชาม ช้อนและส้อม ตะเกียบ และแก้วน้ำ ต้องสะอาดและปลอดภัย มีการล้างทำความสะอาดและจัดเก็บที่ถูกต้อง

#### หมวด ๔

##### การควบคุมกิจการตลาดของเอกชน

และตลาดของกระทรวง ทบวง กรม ราชการส่วนท้องถิ่น หรือองค์การของรัฐ

ข้อ ๒๖ เมื่อมีกรณีอย่างหนึ่งอย่างใดดังต่อไปนี้ เกิดขึ้นในตลาดของเอกชนหรือตลาดของกระทรวง ทบวง กรม ราชการส่วนท้องถิ่น หรือองค์การของรัฐ ให้ถือว่าเป็นกรณีที่เกิดหรือมีเหตุ



อันควรสงสัยว่าจะเกิดความเสียหายอย่างร้ายแรงต่อสภาวะความเป็นอยู่ที่เหมาะสมกับการดำรงชีพของประชาชน ซึ่งจำเป็นต้องมีการแก้ไขโดยเร่งด่วนตามบทบัญญัติมาตรา ๘ และมาตรา ๔๖ วรรคสอง

(๑) ผลการตรวจวิเคราะห์ทางจุลินทรีย์จากการเก็บตัวอย่างอาหาร ตัวอย่างพื้นผิวภาชนะอุปกรณ์ หรือจากมือผู้ขายอาหารในตลาด พบว่ามีเชื้อจุลินทรีย์ที่ทำให้เกิดโรคได้หรือมีเชื้อจุลินทรีย์ที่เป็นตัวบ่งชี้ในปริมาณที่เกินกว่าเกณฑ์มาตรฐานที่กรมวิทยาศาสตร์การแพทย์กำหนด

(๒) มีปริมาณสัตว์หรือแมลงที่เป็นพาหะนำโรค เช่น หนู แมลงวัน หรือแมลงสาบเกินกว่าเกณฑ์ที่กำหนดโดยวิธีการตรวจวัดตามที่กระทรวงสาธารณสุขประกาศกำหนดในราชกิจจานุเบกษา

(๓) ตลาดเป็นแหล่งแพร่ระบาดของโรคติดต่อ เช่น อหิวาตกโรค ไข้รากสาดน้อย บิด ไข้สวกไส หัด คางทูม วัณโรค โรคเรื้อน ไวรัสตับอักเสบบชนิดเอ ไข้หวัดใหญ่รวมถึงไข้หวัดใหญ่ที่ติดต่อมาจากสัตว์ และโรคอื่นที่ต้องแจ้งความตามประกาศกระทรวงสาธารณสุขซึ่งออกตามความในกฎหมายว่าด้วยโรคติดต่อ โดยพบว่าผู้ขายของหรือผู้ช่วยขายของในตลาดเป็นโรคติดต่อ หรือพบผู้ป่วยเป็นโรคติดต่อซึ่งยืนยันว่าบริโภคอาหารหรือได้รับเชื้อโรคมาจากตลาดนั้น หรือตรวจพบเชื้อโรคซึ่งทำให้เกิดการระบาดของโรคในสินค้าที่จำหน่ายในตลาดนั้น

(๔) ถังขยะหรือถังบำบัดสิ่งปฏิกูลเกิดการรั่วไหลออกมาสู่สิ่งแวดล้อมจนอาจเป็นแหล่งแพร่กระจายของเชื้อโรคหรือเป็นแหล่งเพาะพันธุ์ของสัตว์หรือแมลงที่เป็นพาหะนำโรค

ข้อ ๒๗ ห้ามมิให้เจ้าพนักงานท้องถิ่นอนุญาตให้ผู้ใดดำเนินกิจการตลาดในที่หรือทางสาธารณะ เว้นแต่จะเป็นการดำเนินการของราชการส่วนท้องถิ่นเอง ที่ไม่ก่อผลกระทบต่อประโยชน์สาธารณะ

ในการพิจารณาอนุญาตให้ประกอบกิจการตลาดของเอกชน เมื่อผู้ขออนุญาตได้ยื่นคำขอรับใบอนุญาตพร้อมเอกสารหลักฐานตามที่ราชการส่วนท้องถิ่นกำหนดในข้อกำหนดของท้องถิ่นถูกต้องครบถ้วนแล้ว ให้เจ้าพนักงานท้องถิ่นมอบหมายให้เจ้าพนักงานสาธารณสุข หรือจะแต่งตั้งคณะกรรมการตรวจสอบสุขลักษณะของตลาด เพื่อพิจารณาตรวจและเสนอความเห็นเกี่ยวกับการอนุญาตหรือไม่อนุญาตก็ได้ ทั้งนี้ ก่อนจะมีคำสั่งอนุญาตหรือไม่อนุญาต ต้องให้ผู้ขออนุญาตหรือผู้ที่ได้รับผลกระทบจากการออกคำสั่งมีโอกาสที่จะได้ทราบข้อเท็จจริงอย่างเพียงพอและมีโอกาสได้โต้แย้งแสดงพยานหลักฐานของตน และในการออกคำสั่งดังกล่าวต้องจัดให้มีเหตุผลไว้ด้วย



## บทเฉพาะกาล

ข้อ ๒๘ ภายใต้บังคับข้อ ๒ ข้อ ๓ วรรคสอง และข้อ ๘ วรรคสอง ให้ผู้รับใบอนุญาตให้จัดตั้งตลาดอยู่ในวันที่กฎกระทรวงนี้ใช้บังคับ ดำเนินการแก้ไขหรือปรับปรุงตลาดให้ถูกต้องตามกฎกระทรวงนี้ ภายในกำหนดเวลาไม่เกินสามปีนับแต่วันที่กฎกระทรวงนี้ใช้บังคับ

ให้ราชการส่วนท้องถิ่นจัดประชุมชี้แจงผู้ประกอบการตลาดในเขตท้องถิ่นนั้นภายในสามสิบวันนับแต่วันที่กฎกระทรวงมีผลใช้บังคับ เพื่อให้ทราบถึงแนวทางปฏิบัติและการบังคับใช้กฎหมายของราชการส่วนท้องถิ่นนั้น

เมื่อได้ประชุมชี้แจงแล้ว ภายในหกสิบวันให้ราชการส่วนท้องถิ่นดำเนินการสำรวจสภาพสุขลักษณะของตลาดของเอกชนในเขตรับผิดชอบให้แล้วเสร็จ หากพบว่าตลาดใดมีสภาพไม่ถูกสุขลักษณะตามกฎกระทรวงหรือข้อกำหนดของท้องถิ่น ให้เจ้าพนักงานท้องถิ่นมีหนังสือแจ้งให้ผู้รับใบอนุญาตให้จัดตั้งตลาดจัดทำแผนการพัฒนาปรับปรุงตลาดให้เป็นไปตามกฎกระทรวงหรือข้อกำหนดของท้องถิ่นเสนอต่อเจ้าพนักงานท้องถิ่น ภายในหนึ่งร้อยห้าสิบวันนับแต่วันที่ได้รับหนังสือแจ้งให้จัดทำแผนการพัฒนาปรับปรุงตลาด หากผู้รับใบอนุญาตให้จัดตั้งตลาดไม่ให้ความร่วมมือและไม่มีการจัดทำแผนดังกล่าวภายในระยะเวลาที่กำหนด ให้เจ้าพนักงานท้องถิ่นมีอำนาจออกคำสั่งตามมาตรา ๔๕ หรือมาตรา ๕๕ แล้วแต่กรณี

ข้อ ๒๙ ภายใต้บังคับข้อ ๒ ข้อ ๓ วรรคสอง และข้อ ๘ วรรคสอง ให้กระทรวง ทบวง กรม ราชการส่วนท้องถิ่น หรือองค์การของรัฐ ที่ได้จัดตั้งตลาดขึ้นตามอำนาจหน้าที่อยู่ในวันที่กฎกระทรวงนี้ใช้บังคับ ดำเนินการแก้ไขหรือปรับปรุงตลาดให้ถูกต้องตามกฎกระทรวงนี้ ภายในกำหนดเวลาไม่เกินสามปีนับแต่วันที่กฎกระทรวงนี้ใช้บังคับ และต้องเสนอแผนการพัฒนาปรับปรุงตลาดภายในหนึ่งร้อยยี่สิบวันนับแต่วันที่กฎกระทรวงนี้ใช้บังคับ ทั้งนี้ ให้กระทรวง ทบวง กรม หรือองค์การของรัฐเสนอแผนการพัฒนาปรับปรุงตลาดต่อเจ้าพนักงานท้องถิ่น สำหรับราชการส่วนท้องถิ่น ให้เสนอแผนดังกล่าวต่อผู้ว่าราชการจังหวัด เว้นแต่กรุงเทพมหานครให้เสนอต่อรัฐมนตรีว่าการกระทรวงมหาดไทย

ให้ไว้ ณ วันที่ ๑๗ มกราคม พ.ศ. ๒๕๕๑

มงคล ณ สงขลา

รัฐมนตรีว่าการกระทรวงสาธารณสุข



หมายเหตุ :- เหตุผลในการประกาศใช้กฎกระทรวงฉบับนี้ คือ โดยที่การกำหนดหลักเกณฑ์ วิธีการ และมาตรการในการควบคุมหรือกำกับดูแลการดำเนินกิจการตลาดตามที่กำหนดในกฎกระทรวง ฉบับที่ ๔ (พ.ศ. ๒๕๔๒) ออกตามความในพระราชบัญญัติการสาธารณสุข พ.ศ. ๒๕๓๕ มีบทบัญญัติที่ไม่เหมาะสมกับสภาพการณ์ปัจจุบัน และเนื่องจากยังมีปัญหาการระบาดของโรคติดต่อบางชนิด เช่น โรคระบบทางเดินหายใจรุนแรงเฉียบพลัน (SARS) และโรคไข้หวัดนก ดังนั้น เพื่อคุ้มครองสุขภาพและอนามัยของประชาชนให้ได้บริโภคอาหารที่สะอาดและปลอดภัย รวมทั้งเป็นการส่งเสริมและสนับสนุนนโยบายของรัฐบาลเรื่อง “อาหารปลอดภัย” สมควรกำหนดหลักเกณฑ์ วิธีการ และมาตรการในการควบคุมหรือกำกับดูแลการดำเนินกิจการตลาดให้ถูกสุขลักษณะ ตลอดจนกำหนดมาตรฐานสถานะความเป็นอยู่ที่เหมาะสมกับการดำรงชีพของประชาชนและวิธีการดำเนินการเพื่อตรวจสอบ ควบคุม หรือกำกับดูแล และแก้ไขสิ่งที่จะมีผลกระทบต่อสถานะความเป็นอยู่ที่เหมาะสมกับการดำรงชีพของประชาชน จึงจำเป็นต้องออกกฎกระทรวงนี้





## กฎกระทรวง

สุขลักษณะของสถานที่จำหน่ายอาหาร

พ.ศ. ๒๕๖๑

อาศัยอำนาจตามความในมาตรา ๕ วรรคหนึ่ง และมาตรา ๖ วรรคหนึ่ง แห่งพระราชบัญญัติการสาธารณสุข พ.ศ. ๒๕๓๕ รัฐมนตรีว่าการกระทรวงสาธารณสุขโดยคำแนะนำของคณะกรรมการสาธารณสุขออกกฎกระทรวงไว้ดังต่อไปนี้

ข้อ ๑ กฎกระทรวงนี้ให้ใช้บังคับเมื่อพ้นกำหนดหนึ่งร้อยแปดสิบวันนับแต่วันประกาศในราชกิจจานุเบกษาเป็นต้นไป

ข้อ ๒ ในกฎกระทรวงนี้

“อาหารสด” หมายความว่า อาหารที่มีสภาพเป็นของสด เช่น เนื้อสัตว์ ผัก หรือผลไม้

“อาหารประเภทปรุงสำเร็จ” หมายความว่า อาหารที่ได้ผ่านการทำ ประกอบหรือปรุงสำเร็จพร้อมที่จะรับประทานได้ รวมทั้งของหวานและเครื่องดื่มชนิดต่าง ๆ

“อาหารแห้ง” หมายความว่า อาหารที่ผ่านกระบวนการทำให้แห้ง โดยการอบ รมควัน ตากแห้ง หรือวิธีการอื่นใด เพื่อลดปริมาณความชื้นที่มีอยู่ในอาหารลงและเก็บรักษาไว้ได้นานขึ้น

“เครื่องปรุงรส” หมายความว่า สิ่งที่ใช้ในกระบวนการปรุงอาหารให้มีรูปแบบ รสชาติหรือกลิ่นรสชวนรับประทาน เช่น เกลือ น้ำปลา น้ำส้มสายชู ซอส รวมทั้งเครื่องเทศ สมุนไพร หรือมัสตาร์ด

“วัตถุเจือปนอาหาร” หมายความว่า วัตถุที่ตามปกติมิได้ใช้เป็นอาหารหรือเป็นส่วนประกอบที่สำคัญของอาหาร แต่ใช้เจือปนในอาหารเพื่อประโยชน์ในการผลิต การบรรจุ การเก็บรักษา หรือการขนส่ง และให้หมายความรวมถึงวัตถุที่มีได้เจือปนในอาหาร แต่บรรจุรวมอยู่กับอาหารเพื่อประโยชน์ดังกล่าวข้างต้น เช่น วัตถุกันชื้น วัตถุดูดออกซิเจน

“ผู้ประกอบการ” หมายความว่า บุคคลหรือนิติบุคคลที่ได้รับใบอนุญาตหรือหนังสือรับรองการแจ้งจัดตั้งสถานที่จำหน่ายอาหาร และให้หมายความรวมถึงผู้ที่ได้รับมอบหมายให้ควบคุม กำกับหรือดูแลการดำเนินการของสถานที่จำหน่ายอาหารนั้น



“ผู้สัมผัสอาหาร” หมายความว่า บุคคลที่เกี่ยวข้องกับอาหารตั้งแต่กระบวนการเตรียม ประกอบ บรรจุ จำหน่ายและเสิร์ฟอาหาร รวมถึงการล้างและเก็บภาชนะอุปกรณ์

#### หมวด ๑

#### สุขลักษณะของสถานที่จำหน่ายอาหาร

ข้อ ๓ สถานที่จำหน่ายอาหารต้องมีการจัดการเกี่ยวกับสถานที่และบริเวณที่ใช้ทำ ประกอบหรือปรุงอาหาร จำหน่ายอาหาร และบริโภคอาหาร ดังต่อไปนี้

(๑) พื้นบริเวณที่ใช้ทำ ประกอบ หรือปรุงอาหารต้องสะอาด ทำด้วยวัสดุที่แข็งแรง ไม่ชำรุด และทำความสะอาดง่าย

(๒) ในกรณีที่มีผนังหรือเพดาน ผนังหรือเพดานต้องสะอาด ทำด้วยวัสดุที่แข็งแรง และไม่ชำรุด

(๓) มีการระบายอากาศเพียงพอ และในกรณีที่สถานที่จำหน่ายอาหารเป็นสถานที่สาธารณะ ตามกฎหมายว่าด้วยการควบคุมผลิตภัณฑ์ยาสูบ ต้องปฏิบัติตามกฎหมายว่าด้วยการควบคุมผลิตภัณฑ์ยาสูบ

(๔) มีแสงสว่างเพียงพอตามความเหมาะสมในแต่ละบริเวณ ทั้งนี้ ตามที่รัฐมนตรี โดยคำแนะนำของคณะกรรมการประกาศกำหนดในราชกิจจานุเบกษา

(๕) มีที่ล้างมือและอุปกรณ์สำหรับล้างมือที่ถูกสุขลักษณะสำหรับสถานที่และบริเวณสำหรับใช้ทำ ประกอบหรือปรุงอาหาร และบริโภคอาหาร เว้นแต่สถานที่หรือบริเวณบริโภคอาหารไม่มีพื้นที่เพียงพอ สำหรับจัดให้มีที่ล้างมือ ต้องจัดให้มีอุปกรณ์สำหรับทำความสะอาดมือที่เหมาะสม

(๖) โต๊ะที่ใช้เตรียม ประกอบหรือปรุงอาหาร หรือจำหน่ายอาหาร ต้องสูงจากพื้นไม่น้อยกว่า หกสิบเซนติเมตร ทำด้วยวัสดุที่ทำความสะอาดง่าย และมีสภาพดี

(๗) โต๊ะหรือเก้าอี้ที่จัดไว้สำหรับบริโภคอาหารต้องสะอาด ทำด้วยวัสดุที่แข็งแรง และไม่ชำรุด

ข้อ ๔ สถานที่จำหน่ายอาหารต้องมีการจัดการเกี่ยวกับส้วม ดังต่อไปนี้

(๑) ต้องจัดให้มีหรือจัดหาห้องส้วมที่มีสภาพดี พร้อมใช้ และมีจำนวนเพียงพอ

(๒) ห้องส้วมต้องสะอาด พื้นระบายน้ำได้ดี ไม่มีน้ำขัง มีการระบายอากาศที่ดี และมีแสงสว่างเพียงพอ

(๓) มีอ่างล้างมือที่ถูกสุขลักษณะและมีอุปกรณ์สำหรับล้างมือจำนวนเพียงพอ

(๔) ห้องส้วมต้องแยกเป็นสัดส่วน โดยประตูไม่เปิดโดยตรงสู่บริเวณที่เตรียม ทำ ประกอบหรือปรุงอาหาร ที่เก็บ ที่จำหน่าย ที่บริโภคอาหาร ที่ล้างและที่เก็บภาชนะอุปกรณ์ เว้นแต่จะมีการจัดการห้องส้วมให้สะอาดอยู่เสมอ และมีฉากปิดกั้นที่เหมาะสม ทั้งนี้ ประตูห้องส้วมต้องปิดตลอดเวลา

ข้อ ๕ สถานที่จำหน่ายอาหารต้องมีการจัดการเกี่ยวกับมูลฝอย โดยมีถังรองรับมูลฝอยที่มีสภาพดี ไม่รั่วซึม ไม่ดูดซับน้ำ มีฝาปิดมิดชิด แยกเศษอาหารจากมูลฝอยประเภทอื่น และต้องดูแลรักษาความสะอาดถังรองรับมูลฝอยและบริเวณโดยรอบตัวถังรองรับมูลฝอยอย่างสม่ำเสมอ ทั้งนี้



การจัดการเกี่ยวกับมูลฝอยและถังรองรับมูลฝอยให้เป็นไปตามข้อบัญญัติท้องถิ่นเกี่ยวกับการจัดการมูลฝอย  
ในสถานที่จำหน่ายอาหาร

ข้อ ๖ สถานที่จำหน่ายอาหารต้องมีการจัดการเกี่ยวกับน้ำเสีย ดังต่อไปนี้

(๑) ต้องมีการระบายน้ำได้ดี ไม่มีน้ำขัง และไม่มีเศษอาหารตกค้างในบริเวณสถานที่จำหน่ายอาหาร

(๒) ต้องมีการแยกเศษอาหารออกจากภาชนะ อุปกรณ์ และเครื่องใช้ก่อนการทำความสะอาด

(๓) ต้องมีการแยกไขมันไปกำจัดก่อนระบายน้ำที่ออกสู่ระบบระบายน้ำ โดยใช้ถังดักไขมัน  
หรือบ่อดักไขมัน หรือการบำบัดด้วยวิธีการอื่นที่มีประสิทธิภาพไม่ต่ำกว่าการบำบัดด้วยถังดักไขมันหรือ  
บ่อดักไขมัน และน้ำทิ้งต้องได้มาตรฐานตามกฎหมายว่าด้วยการส่งเสริมและรักษาคุณภาพสิ่งแวดล้อมแห่งชาติ

ข้อ ๗ สถานที่จำหน่ายอาหารต้องมีมาตรการในการป้องกันสัตว์ แมลงนำโรค และสัตว์เลื้อย  
ตามหลักวิชาการ

ข้อ ๘ สถานที่จำหน่ายอาหารต้องมีมาตรการ อุปกรณ์ หรือเครื่องมือสำหรับป้องกัน  
อัคคีภัยจากการใช้เชื้อเพลิงในการทำ ประกอบ หรือปรุงอาหาร

#### หมวด ๒

สุขลักษณะของอาหาร กรรมวิธีการทำ ประกอบ หรือปรุง การเก็บรักษา และการจำหน่ายอาหาร

ข้อ ๙ สถานที่จำหน่ายอาหารต้องมีการจัดการเกี่ยวกับอาหารสด ตามหลักเกณฑ์  
ดังต่อไปนี้

(๑) อาหารสดที่นำมาประกอบและปรุงอาหาร ต้องเป็นอาหารสดที่มีคุณภาพดี สะอาด  
และปลอดภัยต่อผู้บริโภค

(๒) อาหารสดต้องเก็บรักษาในอุณหภูมิที่เหมาะสม และเก็บเป็นสัดส่วน มีการปกปิด  
ไม่วางบนพื้นหรือบริเวณที่อาจทำให้อาหารปนเปื้อน ทั้งนี้ ให้เป็นไปตามหลักเกณฑ์และวิธีการ  
ที่รัฐมนตรีโดยคำแนะนำของคณะกรรมการประกาศกำหนดในราชกิจจานุเบกษา

ข้อ ๑๐ สถานที่จำหน่ายอาหารต้องมีการจัดการเกี่ยวกับอาหารแห้ง อาหารในภาชนะบรรจุ  
ที่ปิดสนิท เครื่องปรุงรส และวัตถุเจือปนอาหาร ตามหลักเกณฑ์ ดังต่อไปนี้

(๑) อาหารแห้งต้องสะอาด ปลอดภัย ไม่มีการปนเปื้อน และมีการเก็บอย่างเหมาะสม

(๒) อาหารในภาชนะบรรจุที่ปิดสนิท เครื่องปรุงรส วัตถุเจือปนอาหาร และสิ่งอื่นที่นำมาใช้  
ในกระบวนการประกอบหรือปรุงอาหารต้องปลอดภัย และได้มาตรฐานตามกฎหมายว่าด้วยอาหาร

ข้อ ๑๑ สถานที่จำหน่ายอาหารต้องมีการจัดการเกี่ยวกับอาหารประเภทปรุงสำเร็จ  
ตามหลักเกณฑ์ ดังต่อไปนี้

(๑) อาหารประเภทปรุงสำเร็จต้องเก็บในภาชนะที่สะอาด ปลอดภัย และมีการป้องกันการ  
ปนเปื้อน รวมทั้งวางสูงจากพื้นไม่น้อยกว่าหกสิบเซนติเมตร





(๒) มีการควบคุมคุณภาพอาหารประเภทปรุงสำเร็จให้สะอาด ปลอดภัยสำหรับการบริโภค ตามชนิดของอาหาร ตามที่รัฐมนตรีโดยคำแนะนำของคณะกรรมการประกาศกำหนดในราชกิจจานุเบกษา

(๓) มีการจัดการสุขลักษณะของการจำหน่ายอาหารตามที่รัฐมนตรีโดยคำแนะนำของคณะกรรมการประกาศกำหนดในราชกิจจานุเบกษา

ข้อ ๑๒ น้ำดื่มหรือเครื่องดื่มที่เป็นอาหารในภาชนะบรรจุที่ปิดสนิทที่ใช้ในสถานที่จำหน่ายอาหาร ต้องมีคุณภาพและมาตรฐานตามกฎหมายว่าด้วยอาหาร โดยต้องวางสูงจากพื้นไม่น้อยกว่าสิบห้าเซนติเมตร และต้องทำความสะอาดพื้นผิวภายนอกของภาชนะบรรจุให้สะอาดก่อนนำมาให้บริการ

ในกรณีที่เป็นน้ำดื่มที่ไม่ได้เป็นอาหารในภาชนะบรรจุที่ปิดสนิทหรือเครื่องดื่มที่ปรุงจำหน่าย ต้องบรรจุในภาชนะที่สะอาด มีการปกปิด และป้องกันการปนเปื้อน โดยต้องวางสูงจากพื้นไม่น้อยกว่า หกสิบเซนติเมตร ทั้งนี้ น้ำดื่มและน้ำที่ใช้สำหรับปรุงเครื่องดื่มต้องมีคุณภาพไม่ต่ำกว่าเกณฑ์คุณภาพน้ำบริโภค ที่กรมอนามัยกำหนด

ข้อ ๑๓ การทำ ประกอบ หรือปรุงอาหารต้องใช้น้ำที่มีคุณภาพไม่ต่ำกว่าเกณฑ์คุณภาพน้ำบริโภค ที่กรมอนามัยกำหนด

ข้อ ๑๔ สถานที่จำหน่ายอาหารต้องมีการจัดการเกี่ยวกับน้ำแข็ง ตามหลักเกณฑ์ ดังต่อไปนี้

(๑) ใช้น้ำแข็งที่สะอาดและมีคุณภาพมาตรฐานตามกฎหมายว่าด้วยอาหาร

(๒) เก็บในภาชนะที่สะอาด สภาพดี มีฝาปิด และวางสูงจากพื้นไม่น้อยกว่าสิบห้าเซนติเมตร ปากขอบภาชนะสูงจากพื้นไม่น้อยกว่าหกสิบเซนติเมตร ไม่วางในบริเวณที่อาจก่อให้เกิดการปนเปื้อน และต้องไม่ระบายน้ำจากถังน้ำแข็งลงสู่พื้นบริเวณที่วางภาชนะ

(๓) ใช้อุปกรณ์สำหรับคีบหรือตักน้ำแข็งโดยเฉพาะ โดยอุปกรณ์ต้องสะอาดและมีด้ามจับ

(๔) ห้ามนำอาหารหรือสิ่งของอื่นไปแช่รวมกับน้ำแข็งสำหรับบริโภค

ข้อ ๑๕ สถานที่จำหน่ายอาหารต้องมีการจัดการเกี่ยวกับน้ำใช้ ตามหลักเกณฑ์ ดังต่อไปนี้

(๑) น้ำใช้ต้องเป็นน้ำประปา ยกเว้นในท้องถิ่นที่ไม่มีน้ำประปาให้ใช้น้ำที่มีคุณภาพเทียบเท่า น้ำประปาหรือเป็นไปตามคำแนะนำของเจ้าพนักงานสาธารณสุข

(๒) ภาชนะบรรจุน้ำใช้ต้องสะอาด ปลอดภัย และสภาพดี

ข้อ ๑๖ สถานที่จำหน่ายอาหารต้องมีการจัดการสารเคมี สารทำความสะอาด วัตถุมีพิษ หรือวัตถุที่อาจเป็นอันตรายต่ออาหาร โดยติดฉลากและป้ายให้เห็นชัดเจน พร้อมทั้งมีคำเตือน และคำแนะนำเมื่อเกิดอุบัติเหตุจากสารดังกล่าว และการจัดเก็บต้องแยกบริเวณเป็นสัดส่วนต่างหากจาก บริเวณที่ใช้ทำ ประกอบ ปรุง จำหน่าย และบริโภคอาหาร

ในกรณีที่มีการเปลี่ยนถ่ายสารเคมี สารทำความสะอาด วัตถุมีพิษ หรือวัตถุที่อาจเป็นอันตรายต่ออาหารจากภาชนะบรรจุเดิม ห้ามนำภาชนะบรรจุนั้นมาใช้บรรจุอาหาร และห้ามนำภาชนะบรรจุอาหารมาใช้บรรจุสารเคมี สารทำความสะอาดวัตถุมีพิษ หรือวัตถุที่อาจเป็นอันตรายต่ออาหาร





ข้อ ๑๗ ห้ามใช้ก๊าซหุงต้มเป็นเชื้อเพลิงในการทำ ประกอบ หรือปรุงอาหารบนโต๊ะหรือที่รับประทานอาหารในสถานที่จำหน่ายอาหาร

ข้อ ๑๘ ห้ามใช้เมทานอลหรือเมทิลแอลกอฮอล์เป็นเชื้อเพลิงในการทำ ประกอบ ปรุง หรืออุ่นอาหารในสถานที่จำหน่ายอาหาร เว้นแต่เป็นการใช้แอลกอฮอล์แข็งสำหรับใช้เป็นเชื้อเพลิง ทั้งนี้ผลิตภัณฑ์ดังกล่าวต้องมีมาตรฐานตามกฎหมายว่าด้วยมาตรฐานผลิตภัณฑ์อุตสาหกรรม

#### หมวด ๓

#### สุขลักษณะของภาชนะ อุปกรณ์ และเครื่องใช้อื่น ๆ

ข้อ ๑๙ สถานที่จำหน่ายอาหารต้องมีการจัดการเกี่ยวกับภาชนะ อุปกรณ์ และเครื่องใช้ตามหลักเกณฑ์ ดังต่อไปนี้

(๑) ภาชนะ อุปกรณ์ และเครื่องใช้ต่าง ๆ ต้องสะอาดและทำจากวัสดุที่ปลอดภัย เหมาะสมกับอาหารแต่ละประเภท มีสภาพดี ไม่ชำรุด และมีการป้องกันการปนเปื้อนที่เหมาะสม

(๒) มีการจัดเก็บภาชนะ อุปกรณ์ และเครื่องใช้ไว้ในที่สะอาด โดยวางสูงจากพื้นไม่น้อยกว่าหกสิบเซนติเมตร และมีการปกปิดหรือป้องกันการปนเปื้อนที่เหมาะสม

(๓) จัดให้มีชั้นกลาง สำหรับอาหารที่รับประทานร่วมกัน

(๔) ตู้เย็น ตู้แช่ หรืออุปกรณ์เก็บรักษาคุณภาพอาหารด้วยความเย็นอื่น ๆ ต้องสะอาด มีสภาพดี ไม่ชำรุด และมีประสิทธิภาพเหมาะสมในการเก็บรักษาคุณภาพอาหาร

(๕) ตู้อบ เต้าอบ เต้าไมโครเวฟ อุปกรณ์ประกอบหรือปรุงอาหารด้วยความร้อนอื่น ๆ หรืออุปกรณ์เตรียมอาหาร ต้องสะอาด มีประสิทธิภาพ ปลอดภัย สภาพดี และไม่ชำรุด

ข้อ ๒๐ สถานที่จำหน่ายอาหารต้องมีการจัดการเกี่ยวกับการทำความสะอาดภาชนะ อุปกรณ์ และเครื่องใช้ ตามหลักเกณฑ์ ดังต่อไปนี้

(๑) ภาชนะ อุปกรณ์ และเครื่องใช้ที่รอการทำความสะอาด ต้องเก็บในที่ที่สามารถป้องกันสัตว์และแมลงนำโรคได้

(๒) มีการทำความสะอาดภาชนะ อุปกรณ์ และเครื่องใช้ที่ถูสุขลักษณะ และใช้สารทำความสะอาดที่เหมาะสม โดยปฏิบัติตามคำแนะนำการใช้สารทำความสะอาดนั้น ๆ จากผู้ผลิต

(๓) จัดให้มีการฆ่าเชื้อภาชนะ อุปกรณ์ และเครื่องใช้ภายหลังการทำความสะอาด

ให้รัฐมนตรีโดยคำแนะนำของคณะกรรมการประกาศในราชกิจจานุเบกษากำหนดสารที่ห้ามใช้ในการทำความสะอาดภาชนะ อุปกรณ์ และเครื่องใช้



## หมวด ๔

## สุขลักษณะส่วนบุคคลของผู้ประกอบกิจการและผู้สัมผัสอาหาร

ข้อ ๒๑ ผู้ประกอบกิจการและผู้สัมผัสอาหารต้องปฏิบัติตามหลักเกณฑ์ด้านสุขลักษณะดังต่อไปนี้

(๑) ผู้ประกอบกิจการและผู้สัมผัสอาหารต้องมีสุขภาพร่างกายแข็งแรง ไม่เป็นโรคติดต่อหรือพาหะนำโรคติดต่อ โรคผิวหนังที่น่ารังเกียจ หรือโรคอื่น ๆ ตามที่กำหนดในข้อบัญญัติท้องถิ่นในกรณีเจ็บป่วยต้องหยุดปฏิบัติงานและรักษาให้หายก่อนจึงกลับมาปฏิบัติงานได้

(๒) ผู้ประกอบกิจการและผู้สัมผัสอาหารต้องผ่านการอบรมตามหลักเกณฑ์ และวิธีการที่รัฐมนตรีโดยคำแนะนำของคณะกรรมการประกาศกำหนดในราชกิจจานุเบกษา

(๓) ผู้สัมผัสอาหารต้องรักษาความสะอาดของร่างกาย สวมใส่เสื้อผ้าและอุปกรณ์ป้องกันที่สะอาดและสามารถป้องกันการปนเปื้อนสู่อาหารได้

(๔) ผู้สัมผัสอาหารต้องล้างมือและปฏิบัติตนในการเตรียม ประกอบ บรรจุ จำหน่ายและเสิร์ฟอาหาร ให้ถูกสุขลักษณะ และไม่กระทำการใด ๆ ที่จะทำให้เกิดการปนเปื้อนต่ออาหารหรือก่อให้เกิดโรค

(๕) ปฏิบัติการอื่นใดเกี่ยวกับสุขลักษณะตามที่กำหนดในข้อบัญญัติท้องถิ่น

## บทเฉพาะกาล

ข้อ ๒๒ สถานที่จำหน่ายอาหารที่ได้รับใบอนุญาตหรือหนังสือรับรองการแจ้งอยู่ก่อนวันที่กฎกระทรวงนี้ใช้บังคับ ให้ดำเนินการแก้ไขหรือปรับปรุงให้เป็นไปตามกฎกระทรวงนี้ภายในกำหนดเวลาหนึ่งร้อยแปดสิบวันนับแต่วันที่กฎกระทรวงนี้ใช้บังคับ เว้นแต่กรณี ดังต่อไปนี้

(๑) การดำเนินการตามข้อ ๘ ของสถานที่จำหน่ายอาหารที่มีพื้นที่ไม่เกินสองร้อยตารางเมตร ให้ดำเนินการแก้ไขหรือปรับปรุงให้เป็นไปตามข้อ ๘ ภายในหนึ่งปีนับแต่วันที่กฎกระทรวงนี้ใช้บังคับ

(๒) การดำเนินการตามข้อ ๒๑ (๒) ให้ดำเนินการภายในกำหนดเวลาสองปีนับแต่วันที่กฎกระทรวงนี้ใช้บังคับ

ให้ไว้ ณ วันที่ ๓๑ พฤษภาคม พ.ศ. ๒๕๖๑

ปิยะสกล สกลสัตยาทร

รัฐมนตรีว่าการกระทรวงสาธารณสุข



หมายเหตุ :- เหตุผลในการประกาศใช้กฎกระทรวงฉบับนี้ คือ โดยที่ในปัจจุบันวัฒนธรรมการบริโภคอาหารของประชาชนเปลี่ยนแปลงไป จากเดิมที่นิยมประกอบอาหารเพื่อบริโภคเอง โดยเปลี่ยนเป็นนิยมบริโภคอาหารนอกบ้านหรือบริโภคอาหารปรุงสำเร็จ สถานที่จำหน่ายอาหารจึงมีผลกระทบต่อสุขภาพประชาชน เนื่องจากสถานที่จำหน่ายอาหารที่ไม่ถูกสุขลักษณะอาจทำให้เกิดการปนเปื้อนเชื้อโรค สารเคมี หรือโลหะหนัก รวมทั้งมีความเสี่ยงต่อการแพร่ระบาดของโรคที่มีอาหารและน้ำเป็นสื่อ เพื่อให้สถานที่จำหน่ายอาหารมีสุขลักษณะที่ดีและลดความเสี่ยงต่อการเกิดโรค สมควรกำหนดมาตรการในการจัดการสุขลักษณะของสถานที่จำหน่ายอาหาร จึงจำเป็นต้องออกกฎกระทรวงนี้



## ประกาศกระทรวงสาธารณสุข

เรื่อง หลักเกณฑ์ วิธีการ และมาตรการการป้องกันความเสี่ยงจากโรคติดเชื้อไวรัสโคโรนา 2019 หรือโรคโควิด 19 (Coronavirus Disease 2019 (COVID-19)) สำหรับสถานประกอบกิจการ พ.ศ. ๒๕๖๓

โดยที่เป็นการสมควรกำหนดหลักเกณฑ์ วิธีการ และมาตรการป้องกันความเสี่ยงจากโรคติดเชื้อไวรัสโคโรนา 2019 หรือโรคโควิด 19 (Coronavirus Disease 2019 (COVID-19)) สำหรับสถานประกอบกิจการเพื่อประโยชน์ในการป้องกัน ลดความเสี่ยงจากการแพร่กระจายและการรับสัมผัสเชื้อไวรัสโคโรนา 2019 และให้ผู้มีหน้าที่สามารถดำเนินการอย่างถูกสุขลักษณะมีประสิทธิภาพ และเหมาะสม รวมทั้งเป็นการสร้างความเชื่อมั่นในการใช้อาคารและการประกอบกิจการนี้ด้วย

อาศัยอำนาจตามความในข้อ ๔ แห่งกฎกระทรวงควบคุมสถานประกอบกิจการที่เป็นอันตรายต่อสุขภาพ พ.ศ. ๒๕๖๐ รัฐมนตรีว่าการกระทรวงสาธารณสุขโดยคำแนะนำของคณะกรรมการสาธารณสุขจึงออกประกาศไว้ ดังต่อไปนี้

ข้อ ๑ ประกาศนี้เรียกว่า “ประกาศกระทรวงสาธารณสุข เรื่อง หลักเกณฑ์ วิธีการ และมาตรการการป้องกันความเสี่ยงจากโรคติดเชื้อไวรัสโคโรนา 2019 หรือโรคโควิด 19 (Coronavirus Disease 2019 (COVID-19)) สำหรับสถานประกอบกิจการ พ.ศ. ๒๕๖๓”

ข้อ ๒ ประกาศนี้ให้ใช้บังคับตั้งแต่วันถัดจากวันประกาศในราชกิจจานุเบกษาเป็นต้นไป

ข้อ ๓ ในประกาศนี้

“สถานประกอบกิจการ” หมายความว่า กิจการตามประกาศกระทรวงสาธารณสุข เรื่อง กิจการที่เป็นอันตรายต่อสุขภาพ พ.ศ. ๒๕๕๘ ข้อ ๓ ของ ๙ กิจการที่เกี่ยวกับการบริการ (๑) (๒) (๓) (๔) (๕) (๖) (๗) (๘) (๙) (๑๐) (๑๑) (๑๒) (๑๓) (๑๔) (๑๕) (๑๖) (๑๗) (๑๘) (๑๙) (๒๐)

ข้อ ๔ เจ้าของหรือผู้ครอบครองอาคารหรือผู้ประกอบกิจการ ควรพึงปฏิบัติ ดังนี้

(๑) การควบคุมเกี่ยวกับสุขลักษณะอาคารและอุปกรณ์เครื่องใช้ที่มีอยู่ในอาคาร

(ก) ทำความสะอาดอาคารและบริเวณโดยรอบอย่างสม่ำเสมอ เช่น พื้น ผนัง ประตู เป็นต้น

(ข) ทำความสะอาดจุดหรือบริเวณที่มีการใช้ร่วมกัน เช่น กลอนหรือลูกบิดประตู ราวจับหรือราวบันได จุดประชาสัมพันธ์ จุดชำระเงิน สวิตช์ไฟ ปุ่มกดลิฟต์ รีโมท ด้วยน้ำยาทำความสะอาดอย่างสม่ำเสมอ



(ค) มีระบบการระบายอากาศและถ่ายเทอากาศภายในอาคารที่เหมาะสม และทำความสะอาดระบบการระบายอากาศและถ่ายเทอากาศอย่างสม่ำเสมอ

(ง) กรณีสถานที่ทำงานหรือสถานประกอบกิจการ มีการจำหน่ายอาหารหรือโรงอาหาร ต้องทำความสะอาดสิ่งของเครื่องใช้ เช่น โต๊ะอาหาร อุปกรณ์ที่ใช้ในการปรุง ประกอบอาหาร อุปกรณ์ที่ใช้ในการรับประทานอาหาร รวมถึงอุปกรณ์ทำความสะอาดอื่น ด้วยน้ำยาทำความสะอาดอย่างสม่ำเสมอ

(จ) การทำความสะอาดบริเวณที่อาจมีการปนเปื้อนหรือบริเวณที่มีการสัมผัสบ่อย ๆ ซึ่งอาจเป็นแหล่งที่มีการแพร่กระจายเชื้อโรค เช่น โถส้วม ที่กดชักโครกหรือโถปัสสาวะ สายฉีดชำระ กลอนหรือลูกบิดประตู ฝารองนั่ง ฝาปิดชักโครก ก๊อกน้ำและอ่างล้างมือ ด้วยน้ำยาทำความสะอาดอย่างสม่ำเสมอ

(๒) การจัดอุปกรณ์ทำความสะอาดเพื่อป้องกันการแพร่กระจายเชื้อโรค

(ก) ควรเตรียมแอลกอฮอล์เจลทำความสะอาดมือไว้ในบริเวณพื้นที่ส่วนกลาง เช่น จุดประชาสัมพันธ์ ห้องอาหาร ห้องออกกำลังกาย ประตูทางเข้าออก หรือหน้าลิฟท์ เป็นต้น

(ข) บริเวณอ่างล้างมือและห้องส้วมต้องสะอาด และจัดให้มีสบู่ล้างมืออย่างเพียงพอ

(ค) จัดเตรียมอุปกรณ์และน้ำยาทำความสะอาดอาคาร อุปกรณ์ สิ่งของเครื่องใช้ เช่น น้ำยาทำความสะอาดพื้น น้ำยาล้างห้องน้ำ และเหล็กคิบบด้ามยาวสำหรับเก็บมูลฝอย เป็นต้น

(๓) การป้องกันสำหรับเจ้าหน้าที่ผู้ปฏิบัติงาน

(ก) ผู้ปฏิบัติงานที่มีความเสี่ยงต่อการรับสัมผัส เช่น พนักงานต้อนรับ ประชาสัมพันธ์ พนักงานยกกระเป๋า ลูกค้าสัมพันธ์ รวมถึงพนักงานทำความสะอาด เป็นต้น ต้องมีการป้องกันตนเอง โดยอาจใช้หน้ากากผ้า ทำความสะอาดมือบ่อย ๆ หลีกเลี่ยงการใช้มือสัมผัสใบหน้า ตา ปาก จมูก โดยไม่จำเป็น และพนักงานทำความสะอาดต้องสวมถุงมือขณะปฏิบัติงาน

(ข) หากผู้ปฏิบัติงานมีอาการเจ็บป่วย เช่น มีไข้ ไอ จาม เจ็บคอ มีน้ำมูก หอบเหนื่อย ให้หยุดปฏิบัติงานและเข้ารับการรักษาตัวในสถานบริการสาธารณสุข

(ค) พนักงานเก็บมูลฝอยที่ปนเปื้อนเสมหะ น้ำมูก น้ำลาย เช่น กระดาษเช็ดปาก กระดาษชำระในห้องส้วม ต้องมีการป้องกันตนเอง โดยใส่อุปกรณ์ป้องกัน เช่น หน้ากากอนามัย ถุงมือยางและใช้เหล็กคิบบด้ามยาวเก็บมูลฝอยใส่ถุงบรรจุมูลฝอยปิดปากถุงให้มิดชิด นำไปรวบรวมไว้ที่พักมูลฝอยและล้างมือหลังปฏิบัติงานทุกครั้ง

(๔) การให้ความรู้ คำแนะนำ และเผยแพร่สื่อประชาสัมพันธ์



เจ้าของหรือผู้ครอบครองอาคารหรือผู้ประกอบการ ควรจัดหาสื่อประชาสัมพันธ์ หรือช่องทางให้ความรู้ในการป้องกันและการลดความเสี่ยงการแพร่กระจายเชื้อไวรัสโคโรนา 2019 หรือโรคโควิด 19 (Coronavirus Disease 2019 (COVID-19)) ให้กับเจ้าหน้าที่ผู้ปฏิบัติงานและผู้บริการ เช่น วิธีการสังเกตผู้สงสัยติดเชื้อไวรัสโคโรนา 2019 หรือโรคโควิด 19 (Coronavirus Disease 2019 (COVID-19)) คำแนะนำการปฏิบัติตัวที่ถูกต้อง

ประกาศ ณ วันที่ ๒๔ มีนาคม พ.ศ. ๒๕๖๓

สาธิต ปิตุเตชะ

รัฐมนตรีช่วยว่าการกระทรวงสาธารณสุข ปฏิบัติราชการแทน

รัฐมนตรีว่าการกระทรวงสาธารณสุข



## กฎกระทรวง

## ฉบับที่ 39 (พ.ศ. 2537)

ออกตามความในพระราชบัญญัติควบคุมอาคาร

พ.ศ. 2522

อาศัยอำนาจตามความในมาตรา 5(3) และมาตรา 8(4) (5) และ (6) แห่งพระราชบัญญัติควบคุมอาคาร พ.ศ. 2522 รัฐมนตรีว่าการกระทรวงมหาดไทยโดยคำแนะนำของคณะกรรมการควบคุมอาคารออกกฎกระทรวงไว้ดังต่อไปนี้

## ข้อ 1 ในกฎกระทรวงนี้

“ห้องแถว” หมายความว่า อาคารที่ก่อสร้างติดต่อกันเป็นแถวยาวตั้งแต่สองคูหาขึ้นไป มีผนังร่วมแบ่งอาคารเป็นคูหา และประกอบด้วยวัสดุไม่ทนไฟเป็นส่วนใหญ่

“ตึกแถว” หมายความว่า อาคารที่ก่อสร้างติดต่อกันเป็นแถวยาวตั้งแต่สองคูหาขึ้นไป มีผนังร่วมแบ่งอาคารเป็นคูหา และประกอบด้วยวัสดุทนไฟเป็นส่วนใหญ่

“บ้านแถว” หมายความว่า ห้องแถวหรือตึกแถวที่ใช้เป็นที่อยู่อาศัย ซึ่งมีที่ว่างด้านหน้าและด้านหลังระหว่างรั้วหรือแนวเขตที่ดินกับตัวอาคารแต่ละคูหา

“บ้านแฝด” หมายความว่า อาคารที่ใช้เป็นที่อยู่อาศัยก่อสร้างติดต่อกันสองบ้าน มีผนังร่วมแบ่งอาคารเป็นบ้าน มีที่ว่างระหว่างรั้วหรือแนวเขตที่ดินกับตัวอาคารด้านหน้า ด้านหลัง และด้านข้าง ของแต่ละบ้าน และมีทางเข้าออกของแต่ละบ้าน แยกจากกันเป็นสัดส่วน

“อาคารอยู่อาศัยรวม” หมายความว่า อาคารหรือส่วนใดส่วนหนึ่งของอาคารที่ใช้เป็นที่อยู่อาศัยสำหรับหลายครอบครัว โดยแบ่งออกเป็นหน่วยแยกจากกันสำหรับแต่ละครอบครัว มีห้องน้ำ ห้องส้วม ทางเดิน ทางเข้าออก และทางขึ้นลงหรือลิฟต์แยกจากกันหรือร่วมกัน

## หมวด 1

## แบบและวิธีการเกี่ยวกับการติดตั้งระบบการป้องกันอัคคีภัย

## ข้อ 2 อาคารดังต่อไปนี้ต้องมีวิธีการเกี่ยวกับการป้องกันอัคคีภัยตามที่กำหนดในกฎกระทรวงนี้

(1) ห้องแถว ตึกแถว บ้านแถว บ้านแฝด

(2) อาคารที่ใช้เป็นที่ชุมนุมของประชาชน เช่น โรงมหรสพ หอประชุม โรงแรม สถานพยาบาล สถานศึกษา หอสมุด สถานกีฬาในร่ม ตลาด ห้างสรรพสินค้า ศูนย์การค้า สถานบริการ ท่าอากาศยาน อาคารจอดรถ สถานีขนส่งมวลชน ที่จอดรถ ท่าจอดเรือ ภัตตาคาร สำนักงาน สถานที่ทำการของราชการ โรงงาน และอาคารพาณิชย์ เป็นต้น

(3) อาคารอยู่อาศัยรวมที่มีตั้งแต่ 4 หน่วยขึ้นไป และหอพัก

(4) อาคารอื่นนอกจากอาคารตาม (1) (2) และ (3) ที่มีความสูงตั้งแต่ 3 ชั้นขึ้นไป

ข้อ 3 ห้องแถว ตึกแถว บ้านแถว และบ้านแฝด ที่มีความสูงไม่เกิน 2 ชั้น ต้องติดตั้งเครื่องดับเพลิงแบบมือถืออย่างใดอย่างหนึ่งตามชนิดและขนาดที่กำหนดไว้ในตารางที่ 1 ท้ายกฎกระทรวงนี้ จำนวนคูหาละ 1 เครื่อง

อาคารอื่นนอกจากอาคารตามวรรคหนึ่ง ต้องติดตั้งเครื่องดับเพลิงแบบมือถืออย่างใดอย่างหนึ่งตามชนิดและขนาดที่กำหนดไว้ในตารางตามวรรคหนึ่ง สำหรับดับเพลิงที่เกิดจากประเภทของวัสดุที่มีในแต่ละชั้นไว้ 1 เครื่อง ต่อพื้นที่อาคารไม่เกิน 1,000 ตารางเมตร ทุกระยะไม่เกิน 45 เมตร แต่ไม่น้อยกว่าชั้นละ 1 เครื่อง

การติดตั้งเครื่องดับเพลิงตามวรรคหนึ่งและวรรคสอง ต้องติดตั้งให้ส่วนบนสุดของตัวเครื่องสูงจากระดับพื้นอาคารไม่เกิน 1.50 เมตร ในที่มองเห็นสามารถอ่านคำแนะนำการใช้ได้ และสามารถนำไปใช้งานได้โดยสะดวก และต้องอยู่ในสภาพที่ใช้งานได้ตลอดเวลา

**ข้อ 4** ห้องแถว ตึกแถว บ้านแถว และบ้านแฝด ที่มีความสูงไม่เกิน 2 ชั้น ต้องมีระบบสัญญาณเตือนเพลิงไหม้ติดตั้งอยู่ในอาคารอย่างน้อย 1 เครื่อง ทุกคูหา

ห้องแถว ตึกแถว บ้านแถว และบ้านแฝด ที่มีความสูงเกิน 2 ชั้น ต้องมีระบบสัญญาณเตือนเพลิงไหม้ติดตั้งอยู่ในอาคารอย่างน้อย 1 เครื่อง ทุกชั้นและทุกคูหา

**ข้อ 5** อาคารอื่นนอกจากอาคารตามข้อ 3 วรรคหนึ่ง ที่มีพื้นที่รวมกันทุกชั้นในหลังเดียวกันเกิน 2,000 ตารางเมตร ต้องมีระบบสัญญาณเตือนเพลิงไหม้ทุกชั้นด้วย

**ข้อ 6** ระบบสัญญาณเตือนเพลิงไหม้ตามข้อ 4 และข้อ 5 อย่างน้อยต้องประกอบด้วย

(1) อุปกรณ์แจ้งเหตุที่มีทั้งระบบแจ้งเหตุอัตโนมัติและระบบแจ้งเหตุที่ใช้มือเพื่อให้อุปกรณ์ส่งสัญญาณเตือนเพลิงไหม้ทำงาน

(2) อุปกรณ์ส่งสัญญาณเตือนเพลิงไหม้ที่สามารถส่งเสียงหรือสัญญาณให้คนที่อยู่ในอาคารได้ยินหรือทราบอย่างทั่วถึงเพื่อให้หนีไฟ

**ข้อ 7** อาคารตามข้อ 2(2) และ (3) ที่มีความสูงตั้งแต่ 2 ชั้น ขึ้นไป และอาคารตามข้อ 2(4) ที่มีพื้นที่รวมกันทุกชั้นในหลังเดียวกันเกิน 2,000 ตารางเมตร ในแต่ละชั้นต้องมีป้ายบอกชั้นและป้ายบอกทางหนีไฟด้วยตัวอักษรขนาดที่มีความสูงไม่น้อยกว่า 10 เซนติเมตร หรือสัญลักษณ์ที่อยู่ในตำแหน่งที่จะมองเห็นได้ชัดเจนตลอดเวลา และต้องมีแสงสว่างจากระบบไฟฟ้าฉุกเฉินเพียงพอที่จะมองเห็นช่องทางหนีไฟได้ชัดเจนขณะเพลิงไหม้

## หมวด 2

### แบบและจำนวนของห้องน้ำและห้องส้วม

**ข้อ 8** อาคารที่บุคคลอาจเข้าอยู่หรือเข้าใช้สอยได้ ต้องมีห้องน้ำและห้องส้วมไม่น้อยกว่าจำนวนที่กำหนดไว้ในตารางที่ 2 ท้ายกฎกระทรวงนี้

จำนวนห้องน้ำและห้องส้วมที่กำหนดไว้ในตารางตามวรรคหนึ่ง เป็นจำนวนขั้นต่ำที่ต้องจัดให้มี แม้ว่าอาคารนั้นจะมีพื้นที่อาคารหรือจำนวนคนน้อยกว่าที่กำหนดไว้ในตารางตามวรรคหนึ่งก็ตาม

ถ้าอาคารที่มีพื้นที่ของอาคารหรือจำนวนคนมากกว่าที่กำหนดไว้ในตารางตามวรรคหนึ่ง จะต้องจัดให้มีห้องน้ำและห้องส้วมเพิ่มขึ้นตามอัตราส่วนพื้นที่อาคารหรือจำนวนคนที่มากเกินนั้น ถ้ามีเศษให้คิดเต็มอัตรา

ชนิดหรือประเภทของอาคารที่มีได้กำหนดไว้ในตารางตามวรรคหนึ่ง ให้พิจารณาเทียบเคียงลักษณะการใช้สอยของอาคารนั้น โดยถือจำนวนห้องน้ำและห้องส้วมที่กำหนดไว้ในตารางดังกล่าวเป็นหลัก

<sup>1</sup> **ข้อ 9** ห้องน้ำและห้องส้วมจะแยกจากกันหรือรวมอยู่ในห้องเดียวกันก็ได้โดยมีลักษณะดังต่อไปนี้

(1) สร้างด้วยวัสดุทนทาน และทำความสะอาดง่าย

(2) ระยะตั้งระหว่างพื้นห้องถึงเพดานยอดฝาหรือผนังตอนต่ำสุดต้องไม่ต่ำกว่า 2.00 เมตร

(3) มีช่องระบายอากาศไม่น้อยกว่าร้อยละสิบของพื้นที่ห้อง หรือมีพัดลมระบายอากาศได้เพียงพอ

(4) พื้นห้องน้ำและห้องส้วมมีความลาดเอียงไม่น้อยกว่า 1 ใน 100 ส่วน และมีจุดระบายน้ำทิ้งอยู่ในตำแหน่งต่ำสุดบนพื้นห้อง

(5) ในกรณีที่มีท่อระบายอุจจาระให้มีขนาดเส้นผ่าศูนย์กลางไม่น้อยกว่า 10 เซนติเมตร และมีความลาดเอียงไม่น้อยกว่า 1 ใน 10 ส่วน

(6) มีท่อระบายก๊าซขนาดเส้นผ่าศูนย์กลางไม่น้อยกว่า 2.50 เซนติเมตร และมีความสูงอยู่ในระดับที่กลิ่นเหม็นของก๊าซไม่รบกวนผู้อื่น

(7) ที่ปัสสาวะต้องมีระบบการดักกลิ่นและเป็นแบบใช้น้ำชำระลงสู่ระบบกำจัดสิ่งปฏิกูล

<sup>1</sup> ข้อ 9 ถูกยกเลิกโดย ข้อ 2 แห่งกฎกระทรวง ฉบับที่ 63 (พ.ศ. 2551) และให้ใช้ความใหม่แทนดั่งที่พิมพ์ไว้แล้ว





(8) ในกรณีเป็นอาคารที่มีบุคคลเข้าใช้สอยประจำอยู่หลายชั้น การจะจัดให้มีห้องส้วมและที่ปัสสาวะในชั้นใดให้เป็นไปตามความจำเป็นและเหมาะสม

(9) ในกรณีที่ห้องน้ำและห้องส้วมรวมอยู่ในห้องเดียวกัน ต้องมีขนาดพื้นที่ภายในของห้องไม่น้อยกว่า 1.50 ตารางเมตร แต่ถ้าห้องน้ำและห้องส้วมแยกกัน ต้องมีขนาดพื้นที่ภายในของแต่ละห้องไม่น้อยกว่า 0.90 ตารางเมตร และมีความกว้างภายในไม่น้อยกว่า 90 เซนติเมตร

**ข้อ 10** บ่อเกรอะ บ่อซึม ของส้วมต้องอยู่ห่างจากแม่น้ำ คู คลอง หรือแหล่งน้ำสาธารณะ ไม่น้อยกว่า 10 เมตร เว้นแต่ส้วมที่มีระบบกำจัดสิ่งปฏิกูลที่ถูกต้องตามหลักการสาธารณสุขและมีขนาดที่เหมาะสม ทั้งนี้ ตามที่กระทรวงมหาดไทยด้วยความเห็นชอบของกระทรวงสาธารณสุขประกาศกำหนดในราชกิจจานุเบกษา

### หมวด 3

#### ระบบการจัดแสงสว่างและการระบายอากาศ

**ข้อ 11** ส่วนต่างๆ ของอาคารต้องมีความเข้มของแสงสว่างไม่น้อยกว่าความเข้มที่กำหนดไว้ในตารางที่ 3 ท้ายกฎกระทรวงนี้

สถานที่อื่นที่มีได้ระบุไว้ในตารางตามวรรคหนึ่ง ให้ใช้ความเข้มของแสงสว่างของสถานที่ที่มีลักษณะใกล้เคียงกับความเข้มที่กำหนดไว้ในตารางดังกล่าว

**ข้อ 12** ระบบการระบายอากาศในอาคารจะจัดให้มีการระบายอากาศโดยวิธีธรรมชาติหรือโดยวิธีกลก็ได้

**ข้อ 13** ในกรณีที่จัดให้มีการระบายอากาศโดยวิธีธรรมชาติ ห้องในอาคารทุกชนิดทุกประเภทต้องมีประตู หน้าต่าง หรือช่องระบายอากาศด้านติดกับอากาศภายนอกเป็นพื้นที่รวมกันไม่น้อยกว่าร้อยละสิบของพื้นที่ของห้องนั้น ทั้งนี้ ไม่นับรวมพื้นที่ของประตู หน้าต่าง และช่องระบายอากาศที่ติดต่อกับห้องอื่นหรือช่องทางเดินภายในอาคาร

ความในวรรคหนึ่งมิให้ใช้บังคับแก่อาคารหรือสถานที่ที่ใช้เก็บของหรือสินค้า

**ข้อ 14** ในกรณีที่ไม้อาจจัดให้มีการระบายอากาศโดยวิธีธรรมชาติตามข้อ 13 ได้ ให้จัดให้มีการระบายอากาศโดยวิธีกลซึ่งใช้กลอุกรณ์ขับเคลื่อนอากาศ กลอุกรณ์นี้ต้องทำงานตลอดเวลาระหว่างที่ใช้สอยพื้นที่นั้น และการระบายอากาศต้องมีการนำอากาศภายนอกเข้ามาในพื้นที่ไม่น้อยกว่าอัตราที่กำหนดไว้ในตารางที่ 4 ท้ายกฎกระทรวงนี้

สำหรับห้องครัวของสถานที่จำหน่ายอาหารและเครื่องดื่ม ถ้าได้จัดให้มีการระบายอากาศครอบคลุมแหล่งที่เกิดของกลิ่น คว้น หรือก๊าซ ที่ต้องการระบายในขนาดที่เหมาะสมแล้ว จะมีอัตราการระบายอากาศในส่วนอื่นของห้องครัวนั้นน้อยกว่าที่กำหนดไว้ในตารางตามวรรคหนึ่งก็ได้ แต่ต้องไม่น้อยกว่า 12 เท่าของปริมาตรของห้องใน 1 ชั่วโมง

สถานที่อื่นที่มีได้ระบุไว้ในตารางตามวรรคหนึ่ง ให้ใช้อัตราการระบายอากาศของสถานที่ที่มีลักษณะใกล้เคียงกับอัตราที่กำหนดไว้ในตารางดังกล่าว

**ข้อ 15** ในกรณีที่จัดให้มีการระบายอากาศด้วยระบบการปรับภาวะอากาศต้องมีการนำอากาศภายนอกเข้ามาในพื้นที่ปรับภาวะอากาศหรือดูดอากาศจากภายในพื้นที่ปรับภาวะอากาศออกไปไม่น้อยกว่าอัตราที่กำหนดไว้ในตารางที่ 5 ท้ายกฎกระทรวงนี้

สถานที่อื่นที่มีได้ระบุไว้ในตารางตามวรรคหนึ่ง ให้ใช้อัตราการระบายอากาศของสถานที่ที่มีลักษณะใกล้เคียงกับอัตราที่กำหนดไว้ในตารางดังกล่าว

**ข้อ 16** ตำแหน่งของช่องนำอากาศภายนอกเข้าโดยวิธีกล ต้องห่างจากที่เกิดอากาศเสียและช่องระบายอากาศทั้งไม่น้อยกว่า 5 เมตร และสูงจากพื้นดินไม่น้อยกว่า 1.50 เมตร

การนำอากาศภายนอกเข้าและการระบายอากาศทั้งโดยวิธีกล ต้องไม่ก่อให้เกิดความเดือดร้อนรำคาญแก่ประชาชนผู้อยู่อาศัยใกล้เคียง

**ข้อ 17** โรงงาน โรงแรม โรงมหรสพ ห้องประชุม สถานกีฬาในร่ม สถานพยาบาล สถานีขนส่งมวลชน สำนักงาน ห้างสรรพสินค้า หรือตลาด ต้องจัดให้มีระบบจ่ายพลังงานไฟฟ้าสำรองสำหรับกรณีฉุกเฉิน เช่น แบตเตอรี่ หรือเครื่องกำเนิดไฟฟ้า เป็นต้น แยกเป็นอิสระจากระบบที่ใช้อยู่ตามปกติ และสามารถทำงานได้โดยอัตโนมัติเมื่อระบบจ่ายพลังงานไฟฟ้าปกติหยุดทำงาน

แหล่งจ่ายพลังงานไฟฟ้าสำรองสำหรับกรณีฉุกเฉินตามวรรคหนึ่ง ต้องสามารถจ่ายพลังงานไฟฟ้าได้เพียงพอตามหลักเกณฑ์ดังต่อไปนี้

(1) จ่ายพลังงานไฟฟ้าเป็นเวลาไม่น้อยกว่า 2 ชั่วโมง สำหรับเครื่องหมายแสดงทางออกฉุกเฉิน ทางเดิน ห้องโถง บันได บันไดหนีไฟ และระบบสัญญาณเตือนเพลิงไหม้

(2) จ่ายพลังงานไฟฟ้าตลอดเวลาที่ใช้งานสำหรับห้องไอ.ซี.ยู. ห้องซี.ซี.ยู. ห้องช่วยชีวิตฉุกเฉิน ระบบสื่อสาร และเครื่องสูบน้ำดับเพลิง เพื่อความปลอดภัยสาธารณะและกระบวนการผลิตทางอุตสาหกรรมที่จะก่อให้เกิดอันตรายต่อชีวิตหรือสุขภาพอนามัยเมื่อกระแสไฟฟ้าขัดข้อง

#### หมวด 4

#### เบ็ดเตล็ด

**ข้อ 18** ในการยื่นคำขออนุญาตก่อสร้างอาคารตามข้อ 2 ผู้ยื่นคำขอจะต้องแสดงแบบและวิธีการเกี่ยวกับการติดตั้งระบบการป้องกันอัคคีภัย แบบและจำนวนของห้องน้ำและห้องส้วม และระบบการจัดแสงสว่างและการระบายอากาศสำหรับอาคารดังกล่าวไปพร้อมกับคำขอด้วย

<sup>2</sup> **ข้อ 19** ในกรณีที่มีกฎหมายอื่นกำหนดหลักเกณฑ์เกี่ยวกับแบบและวิธีการเกี่ยวกับการติดตั้งระบบการป้องกันอัคคีภัย และระบบการจัดแสงสว่างและระบบการระบายอากาศสำหรับอาคารใดไว้โดยเฉพาะแล้ว ให้ใช้หลักเกณฑ์เกี่ยวกับเรื่องดังกล่าวตามที่กำหนดไว้ในกฎหมายนั้น

แบบและจำนวนห้องน้ำและห้องส้วมให้เป็นไปตามที่กำหนดไว้ในกฎกระทรวงนี้ เว้นแต่ในกรณีที่มีกฎหมายอื่นกำหนดแบบและจำนวนห้องน้ำและห้องส้วมไว้โดยเฉพาะ และมีหลักเกณฑ์เกี่ยวกับเรื่องดังกล่าวไม่ต่ำกว่าหลักเกณฑ์ที่กำหนดในกฎกระทรวงนี้ ให้ใช้หลักเกณฑ์เกี่ยวกับเรื่องดังกล่าวตามที่กำหนดไว้ในกฎหมายนั้น

**ข้อ 20** อาคารตามข้อ 2 ที่ได้ก่อสร้างไว้ก่อนวันที่กฎกระทรวงนี้ใช้บังคับ หากต่อมาจะมีการดัดแปลงหรือเปลี่ยนแปลงการใช้ให้แตกต่างไปจากที่ได้รับอนุญาตไว้ ให้ดำเนินการให้เป็นไปตามกฎกระทรวงนี้

ให้ไว้ ณ วันที่ 31 พฤษภาคม พ.ศ. 2537

พลเอก ชวลิต ยงใจยุทธ

รัฐมนตรีว่าการกระทรวงมหาดไทย

**หมายเหตุ** เหตุผลในการประกาศใช้กฎกระทรวงฉบับนี้ คือ โดยที่มาตรา 8(4) (5) และ (6) แห่งพระราชบัญญัติควบคุมอาคาร พ.ศ. 2522 บัญญัติให้รัฐมนตรีมีอำนาจออกกฎกระทรวงกำหนดแบบและวิธีการเกี่ยวกับการติดตั้งระบบการป้องกันอัคคีภัย แบบและจำนวนของห้องน้ำห้องส้วม ระบบการจัดแสงสว่าง และการระบายอากาศ และระบบจ่ายพลังงานไฟฟ้าสำรองสำหรับกรณีฉุกเฉิน เพื่อประโยชน์ แห่งความปลอดภัย การป้องกันอัคคีภัย การสาธารณสุข การรักษาคุณภาพสิ่งแวดล้อม และการผังเมือง ดังนั้น สมควรออกกฎกระทรวงกำหนดแบบ วิธีการ จำนวน และระบบดังกล่าว จึงจำเป็นต้องออกกฎกระทรวงนี้

ประกาศในราชกิจจานุเบกษา เล่ม 111 ตอนที่ 23 ก ลงวันที่ 13 มิถุนายน 2537

<sup>2</sup> ข้อ 19 ถูกยกเลิกโดยข้อ 3 แห่งกฎกระทรวง ฉบับที่ 63 (พ.ศ. 2551) และให้ใช้ความใหม่แทนดั่งที่พิมพ์ไว้แล้ว

ตารางที่ 1 ชนิดและขนาดของเครื่องดับเพลิงแบบมือถือ

ชนิดหรือประเภทของอาคาร	ชนิดของเครื่องดับเพลิง	ขนาดบรรจุ ไม่น้อยกว่า
(1) ห้องแถว ตึกแถว บ้านแถว และบ้านแฝด ที่มีความสูง ไม่เกิน 2 ชั้น	(1) น้ำอัดความดัน	10 ลิตร
	(2) กรด-โซดา	10 ลิตร
	(3) โฟมเคมี	10 ลิตร
	(4) ก๊าซคาร์บอนไดออกไซด์	3 กิโลกรัม
	(5) ผงเคมีแห้ง	3 กิโลกรัม
	(6) เฮลอน (HALON 1211)	3 กิโลกรัม
(2) อาคารอื่นนอกจากอาคารตาม (1)	(1) โฟมเคมี	10 ลิตร
	(2) ก๊าซคาร์บอนไดออกไซด์	4 กิโลกรัม
	(3) ผงเคมีแห้ง	4 กิโลกรัม
	(4) เฮลอน (HALON 1211)	4 กิโลกรัม

ตารางที่ 2 จำนวนห้องน้ำและห้องส้วมของอาคาร

ชนิดหรือประเภท ของอาคาร	เกณฑ์การกำหนด	ห้องส้วม		ห้องน้ำ	อ่าง ล้างมือ
		ห้องถ่าย อุจจาระ	ที่ถ่าย ปัสสาวะ		
(1) อาคารอยู่อาศัย	ต่อ 1 หลัง	1	-	1	-
(2) ห้องแถวหรือตึกแถว ไม่ว่าจะใช้เพื่อการ พาณิชย์หรือพักอาศัย	(1) ต่อพื้นที่อาคารทุกชั้นรวมกันแต่ละคูหา ไม่เกิน 200 ตาราง เมตร	1	-	-	-
	(2) ต่อพื้นที่อาคารทุกชั้นรวมกันแต่ละคูหา เกิน 200 ตาราง เมตร	2	1	1	-
	(3) ต่อหนึ่งคูหา ในกรณีที่สูงเกินสามชั้น	2	1	1	-
(3) โรงงานตามกฎหมายว่า ด้วยโรงงาน	(1) ต่อจำนวนคนงานชาย ไม่เกิน 15 คน	1	1	1	1
	(2) ต่อจำนวนคนงานหญิง ไม่เกิน 15 คน	2	-	1	1
	(3) ต่อจำนวนคนงานชาย ตั้งแต่ 16 คน แต่ไม่เกิน 40 คน	2	2	2	2
	(4) ต่อจำนวนคนงานหญิง ตั้งแต่ 16 คน แต่ไม่เกิน 40 คน	4	-	2	2
	(5) ต่อจำนวนคนงานชาย ตั้งแต่ 41 คน แต่ไม่เกิน 80 คน	3	3	3	3
	(6) ต่อจำนวนคนงานหญิง ตั้งแต่ 41 คน แต่ไม่เกิน 80 คน จำนวนคนงานที่เกินตาม (5) และ (6) ให้เพิ่มอย่างละ 1 ที่ ต่อ จำนวนคนงานทุก 50 คน	6	-	3	3
(4) โรงแรมตามกฎหมายว่า ด้วยโรงแรมและบ้านเช่า พักชั่วคราว	ต่อห้องพัก 1 ห้องพัก	1	-	1	1

<sup>3</sup> ตารางที่ 2 ถูกยกเลิกโดยข้อ 4 แห่งกฎกระทรวง ฉบับที่ 63 (พ.ศ. 2551) และให้ใช้ตารางใหม่แทนตั้งที่พิมพ์ไว้แล้ว

ชนิดหรือประเภท ของอาคาร	เกณฑ์การกำหนด	ห้องส้วม		ห้องน้ำ	อ่าง ล้างมือ
		ห้องถ่าย อุจจาระ	ที่ถ่าย ปัสสาวะ		
(5) อาคารชุดตามกฎหมาย ว่าด้วยอาคารชุด	ต่อ 1 ชุด	1	-	1	1
(6) หอพักตามกฎหมายว่า ด้วยหอพัก	ต่อพื้นที่อาคาร 50 ตารางเมตร	1	-	1	1
(7) หอประชุมหรือโรง มหรสพ	ต่อพื้นที่อาคาร 200 ตารางเมตร หรือต่อ 100 คน ที่กำหนดให้ ใช้สอยอาคารนั้น ทั้งนี้ ให้ถือจำนวนที่มากกว่าเป็นเกณฑ์				
	(1) สำหรับผู้ชาย (2) สำหรับผู้หญิง	1 3	2 -	- -	1 1
(8) สถานศึกษา	(1) ต่อจำนวนนักเรียน นักศึกษาชาย 50 คน สำหรับจำนวน นักเรียน นักศึกษาชายไม่เกิน 500 คน ส่วนที่เกิน 500 คน ให้เพิ่มอย่างละ 1 ที่ ต่อจำนวนนักเรียน นักศึกษาชายทุก 100 คน	1	1	-	1
	(2) ต่อจำนวนนักเรียน นักศึกษาหญิง 50 คน สำหรับจำนวน นักเรียน นักศึกษาหญิงไม่เกิน 500 คน ส่วนที่เกิน 500 คน ให้เพิ่มห้องถ่ายอุจจาระ 2 ที่ และอ่างล้าง มือ 1 ที่ ต่อจำนวนนักเรียน นักศึกษาหญิงทุก 100 คน	2	-	-	1
(9) สำนักงาน	ต่อพื้นที่อาคาร 300 ตารางเมตร				
	(1) สำหรับผู้ชาย (2) สำหรับผู้หญิง	1 3	2 -	- -	1 1
(10) ภัตตาคาร ร้าน จำหน่ายอาหารหรือ เครื่องดื่ม	(1) ต่อพื้นที่อาคารที่ใช้ตั้งโต๊ะอาหารน้อยกว่า 30 ตารางเมตร หรือจำนวนที่นั่งน้อยกว่า 20 ที่นั่ง ทั้งนี้ ให้ถือจำนวนที่มากกว่า เป็นเกณฑ์ (ใช้ร่วมกันระหว่างผู้ชายและผู้หญิง)	1	-	-	1
	(2) ต่อพื้นที่อาคารที่ใช้ตั้งโต๊ะอาหารมากกว่า 30 ตารางเมตร แต่ไม่เกิน 45 ตารางเมตร หรือจำนวนที่นั่งตั้งแต่ 20 ที่นั่งขึ้นไป แต่ไม่เกิน 30 ที่นั่ง ทั้งนี้ ให้ถือจำนวนที่มากกว่าเป็นเกณฑ์ (ใช้ร่วมกันระหว่างผู้ชายและผู้หญิง)	1	1	-	1
	(3) ต่อพื้นที่อาคารที่ใช้ตั้งโต๊ะอาหารมากกว่า 45 ตารางเมตร แต่ไม่เกิน 75 ตารางเมตร หรือจำนวนที่นั่งตั้งแต่ 31 ที่นั่งขึ้นไป แต่ไม่เกิน 50 ที่นั่ง ทั้งนี้ ให้ถือจำนวนที่มากกว่าเป็นเกณฑ์				
	(ก) สำหรับผู้ชาย (ข) สำหรับผู้หญิง	1 2	1 -	- -	1 1
(4) ต่อพื้นที่อาคารที่ใช้ตั้งโต๊ะอาหารมากกว่า 75 ตารางเมตร แต่ไม่เกิน 105 ตารางเมตร หรือจำนวนที่นั่งตั้งแต่ 51 ที่นั่งขึ้นไป แต่ไม่เกิน 70 ที่นั่ง ทั้งนี้ ให้ถือจำนวนที่มากกว่าเป็นเกณฑ์					
	(ก) สำหรับผู้ชาย (ข) สำหรับผู้หญิง	2 4	2 -	- -	2 2



ชนิดหรือประเภท ของอาคาร	เกณฑ์การกำหนด	ห้องส้วม		ห้องน้ำ	อ่าง ล้างมือ
		ห้องถ่าย อุจจาระ	ที่ถ่าย ปัสสาวะ		
	(5) ต่อพื้นที่อาคารที่ใช้ตั้งโต๊ะอาหารมากกว่า 105 ตารางเมตร แต่ไม่เกิน 150 ตารางเมตร หรือจำนวนที่นั่งตั้งแต่ 71 ที่นั่งขึ้นไป แต่ไม่เกิน 100 ที่นั่ง ทั้งนี้ ให้ถือจำนวนที่มากกว่าเป็นเกณฑ์ (ก) สำหรับผู้ชาย (ข) สำหรับผู้หญิง ส่วนที่เกินตาม (5) ให้เพิ่มอย่างละ 1 ที่ สำหรับผู้ชาย และ อย่างละ 1 ที่ สำหรับผู้หญิง ต่อพื้นที่อาคารที่ใช้ตั้งโต๊ะอาหารทุก 150 ตารางเมตร หรือจำนวนที่นั่งทุก 100 ที่นั่ง ทั้งนี้ ให้ถือ จำนวนที่มากกว่าเป็นเกณฑ์	3 6	3 -	- -	3 3
(11) อาคารพาณิชย์	(1) ต่อพื้นที่อาคาร 200 ตารางเมตร สำหรับผู้ชาย พื้นที่อาคารส่วนที่เกิน 2,000 ตารางเมตร ขึ้นไป ให้เพิ่มห้อง ถ่ายอุจจาระ 1 ที่ ที่ถ่ายปัสสาวะ 2 ที่ และอ่างล้างมือ 1 ที่ ต่อพื้นที่ อาคาร 600 ตารางเมตร (2) ต่อพื้นที่อาคาร 200 ตารางเมตร สำหรับผู้หญิง พื้นที่อาคารส่วนที่เกิน 2,000 ตารางเมตร ขึ้นไป ให้เพิ่มห้อง ถ่ายอุจจาระ 2 ที่ และอ่างล้างมือ 1 ที่ ต่อพื้นที่อาคาร 600 ตาราง เมตร	1 3	2 -	- -	1 1
(12) สถานที่เก็บสินค้า	ต่อพื้นที่อาคาร 5,000 ตารางเมตร (1) สำหรับผู้ชาย (2) สำหรับผู้หญิง	1 2	1 -	- -	1 1
(13) สถานพยาบาลตาม กฎหมายว่าด้วยสถาน พยาบาล	(1) ต่อพื้นที่อาคารเฉพาะในส่วนของผู้ป่วยไม่ค้างคืน (ผู้ป่วย นอก) และที่เปิดให้บริการแก่ประชาชนที่มาติดต่อทุก 200 ตาราง เมตร (ก) สำหรับผู้ชาย (ข) สำหรับผู้หญิง (2) ต่อจำนวนเตียงสำหรับผู้ป่วยค้างคืน (ผู้ป่วยใน) ทุก 5 เตียง (3) ส่วนบริการบำบัดรักษา เช่น ห้องคลอด ห้องผ่าตัด ห้องผู้ ป่วยภาวะวิกฤต ห้องผู้ป่วยภาวะวิกฤตโรคหัวใจ ให้มีจำนวนห้อง น้ำและห้องส้วมที่เหมาะสมต่อการประกอบโรคศิลปะ และเป็นไป ตามกฎหมายว่าด้วยสถานพยาบาล	2 4 1	2 - 1	- - 1	1 1 1
(14) สถานบริการตาม กฎหมายว่าด้วยสถาน บริการ	ต่อพื้นที่อาคาร 200 ตารางเมตร (1) สำหรับผู้ชาย (2) สำหรับผู้หญิง	1 3	2 -	- -	1 1
(15) อาคารสถานีขนส่ง มวลชน	ต่อพื้นที่อาคาร 200 ตารางเมตร (1) สำหรับผู้ชาย (2) สำหรับผู้หญิง	2 6	4 -	- -	1 1
(16) อาคารที่จอดรถ สำหรับบุคคลทั่วไป	ต่อพื้นที่อาคาร 1,000 ตารางเมตร (1) สำหรับผู้ชาย (2) สำหรับผู้หญิง	2 6	4 -	- -	1 1

ชนิดหรือประเภท ของอาคาร	เกณฑ์การกำหนด	ห้องส้วม		ห้องน้ำ	อ่าง ล้างมือ
		ห้องถ่าย อุจจาระ	ที่ถ่าย ปัสสาวะ		
(17) สถานกีฬาในร่ม	ต่อพื้นที่อาคาร 200 ตารางเมตร หรือต่อ 100 คน ทั้งนี้ ให้ถือ จำนวนที่มากกว่าเป็นเกณฑ์				
	(1) สำหรับผู้ชาย	1	2	-	1
	(2) สำหรับผู้หญิง	3	-	-	1
(18) ตลาดตามกฎหมายว่า ด้วยการสาธารณสุข	(1) ต่อพื้นที่อาคารที่ใช้ตั้งแผงไม่เกิน 100 ตารางเมตร หรือ จำนวนแผงไม่เกิน 50 แผง ทั้งนี้ ให้ถือจำนวนที่มากกว่าเป็นเกณฑ์				
	(ก) สำหรับผู้ชาย	1	1	-	1
	(ข) สำหรับผู้หญิง	2	-	-	(ใช้ร่วมกัน)
	(2) ต่อพื้นที่อาคารที่ใช้ตั้งแผงเกิน 100 ตารางเมตร แต่ไม่เกิน 200 ตารางเมตร หรือจำนวนแผงเกิน 50 แผง แต่ไม่เกิน 100 แผง ทั้งนี้ ให้ถือจำนวนที่มากกว่าเป็นเกณฑ์				
	(ก) สำหรับผู้ชาย	2	2	-	1
	(ข) สำหรับผู้หญิง	4	-	-	1
	(3) ต่อพื้นที่อาคารที่ใช้ตั้งแผงเกิน 200 ตารางเมตรแต่ไม่เกิน 400 ตารางเมตร หรือจำนวนแผงเกิน 100 แผง แต่ไม่เกิน 200 แผง ทั้งนี้ ให้ถือจำนวนที่มากกว่าเป็นเกณฑ์				
	(ก) สำหรับผู้ชาย	3	3	-	1
	(ข) สำหรับผู้หญิง	6	-	-	1
	(4) ต่อพื้นที่อาคารที่ใช้ตั้งแผงเกิน 400 ตารางเมตร แต่ไม่เกิน 600 ตารางเมตร หรือจำนวนแผงเกิน 200 แผง แต่ไม่เกิน 300 แผง ทั้งนี้ ให้ถือจำนวนที่มากกว่าเป็นเกณฑ์				
	(ก) สำหรับผู้ชาย	4	4	-	2
	(ข) สำหรับผู้หญิง	8	-	-	2
	(5) ต่อพื้นที่อาคารที่ใช้ตั้งแผงเกิน 600 ตารางเมตร แต่ไม่เกิน 1,000 ตารางเมตร หรือจำนวนแผงเกิน 300 แผง แต่ไม่เกิน 500 แผง ทั้งนี้ ให้ถือจำนวนที่มากกว่าเป็นเกณฑ์				
	(ก) สำหรับผู้ชาย	5	5	-	2
	(ข) สำหรับผู้หญิง	10	-	-	2
	(6) ต่อพื้นที่อาคารที่ใช้ตั้งแผงเกิน 1,000 ตารางเมตร แต่ไม่ เกิน 2,000 ตารางเมตร หรือจำนวนแผงเกิน 500 แผง แต่ไม่เกิน 1,000 แผง ทั้งนี้ ให้ถือจำนวนที่มากกว่าเป็นเกณฑ์				
	(ก) สำหรับผู้ชาย	7	7	-	3
	(ข) สำหรับผู้หญิง	14	-	-	3
ส่วนที่เกินตาม (6) ให้เพิ่มห้องถ่ายอุจจาระและที่ถ่ายปัสสาวะ อย่างละ 1 ที่ สำหรับผู้ชาย และห้องถ่ายอุจจาระอย่างละ 2 ที่ สำหรับผู้หญิง ต่อจำนวนพื้นที่อาคารที่ใช้ตั้งแผงทุก 400 ตาราง เมตร หรือทุก 200 แผง และให้เพิ่มอ่างล้างมืออย่างละ 1 ที่ ต่อ จำนวนพื้นที่อาคารที่ใช้ตั้งแผงทุก 1,000 ตารางเมตร หรือทุก 500 แผง					



ชนิดหรือประเภท ของอาคาร	เกณฑ์การกำหนด	ห้องส้วม		ห้องน้ำ	อ่าง ล้างมือ
		ห้องถ่าย อุจจาระ	ที่ถ่าย ปัสสาวะ		
(19) สถานีบริการน้ำมัน เชื้อเพลิงตามกฎหมายว่า ด้วยการควบคุมน้ำมัน เชื้อเพลิงและสถานี บริการก๊าซตามกฎหมาย ว่าด้วยการบรรจุก๊าซ ปิโตรเลียมเหลว	(1) ต่อจำนวนตู้จ่ายไม่เกิน 4 ตู้จ่าย				
	(ก) สำหรับผู้ชาย	1	1	1	1
	(ข) สำหรับผู้หญิง	2	-	1	1
	(2) ต่อจำนวนตู้จ่ายตั้งแต่ 5 ตู้จ่าย แต่ไม่เกิน 8 ตู้จ่าย				
	(ก) สำหรับผู้ชาย	2	2	1	2
	(ข) สำหรับผู้หญิง	4	-	1	2
(20) อาคารชั่วคราว ประเภทอาคารที่พักคน งานหรือลักษณะอื่นที่ คล้ายคลึงกัน หรือเพื่อ แทนอาคารเดิมที่ถูก ทำลายหรือทำให้เสีย หายจากภัยธรรมชาติ หรือเพลิงไหม้	(3) ต่อจำนวนตู้จ่ายตั้งแต่ 9 ตู้จ่ายขึ้นไป				
	(ก) สำหรับผู้ชาย	3	3	1	3
	(ข) สำหรับผู้หญิง	6	-	1	3
	(1) ต่อจำนวนคนงานชายหรือผู้อยู่อาศัยชาย ไม่เกิน 15 คน	1	-	1	1
	(2) ต่อจำนวนคนงานหญิงหรือผู้อยู่อาศัยหญิง ไม่เกิน 15 คน	1	-	1	1
	(3) ต่อจำนวนคนงานชายหรือผู้อยู่อาศัยชาย ตั้งแต่ 16 คน แต่ ไม่เกิน 40 คน	2	-	2	1
(21) อาคารอื่นนอกจาก (1) - (20) ที่มีคนทำงานอยู่ ในอาคารนั้น	(4) ต่อจำนวนคนงานหญิงหรือผู้อยู่อาศัยหญิง ตั้งแต่ 16 คน แต่ไม่เกิน 40 คน	2	-	2	1
	(5) ต่อจำนวนคนงานชายหรือผู้อยู่อาศัยชาย ตั้งแต่ 41 คน แต่ ไม่เกิน 80 คน	3	-	3	1
	(6) ต่อจำนวนคนงานหญิงหรือผู้อยู่อาศัยหญิง ตั้งแต่ 41 คน แต่ไม่เกิน 80 คน	3	-	3	1
	จำนวนคนงานหรือผู้อยู่อาศัยที่เกินตาม (5) และ (6) ให้เพิ่ม อย่างละ 1 ที่ต่อจำนวนคนงานหรือผู้อยู่อาศัยทุก 50 คน				
	(1) ต่อจำนวนผู้ชายไม่เกิน 15 คน	2	1	1	1
	(2) ต่อจำนวนผู้หญิง ไม่เกิน 15 คน	3	-	1	1
(3) ต่อจำนวนผู้ชายตั้งแต่ 16 คน แต่ไม่เกิน 40 คน	2	2	2	2	
(4) ต่อจำนวนผู้หญิงตั้งแต่ 16 คน แต่ไม่เกิน 40 คน	4	-	2	2	
(5) ต่อจำนวนผู้ชายตั้งแต่ 41 คน แต่ไม่เกิน 80 คน	3	3	3	3	
(6) ต่อจำนวนผู้หญิงตั้งแต่ 41 คน แต่ไม่เกิน 80 คน	6	-	3	3	
จำนวนลูกจ้างที่เกินตาม (5) และ (6) ให้เพิ่มอย่างละ 1 ที่ ต่อ จำนวนลูกจ้างทุก 50 คน					

## ตารางที่ 3 ความเข้มของแสงสว่าง

ลำดับ	สถานที่ (ประเภทการใช้)	หน่วยความเข้มของแสงสว่าง ลักซ์ (LUX)
1	ที่จอดรถ	50
2	ช่องทางเดินภายในอาคารอยู่อาศัยรวม	100
3	ห้องพักในโรงแรมหรืออาคารอยู่อาศัยรวม	100
4	ห้องน้ำ ห้องส้วมของโรงงาน โรงเรียน โรงแรม สำนักงาน หรืออาคารอยู่อาศัยรวม	100
5	โรงมหรสพ (บริเวณที่นั่งสำหรับคนดูขณะที่ไม่มีการแสดง)	100
6	ช่องทางเดินภายในโรงงาน โรงเรียน โรงแรม สำนักงาน หรือสถานพยาบาล	200
7	สถานีขนส่งมวลชน (บริเวณที่พิกัดโดยสาร)	200
8	โรงงาน	200
9	ห้างสรรพสินค้า	200
10	ตลาด	200
11	ห้องน้ำ ห้องส้วมของโรงมหรสพ สถานพยาบาล สถานีขนส่งมวลชน ห้างสรรพสินค้า หรือตลาด	200
12	ห้องสมุด ห้องเรียน	300
13	ห้องประชุม	300
14	บริเวณที่ทำงานในสำนักงาน	300

## ตารางที่ 4 อัตราการระบายอากาศโดยวิธีกล

ลำดับ	สถานที่ (ประเภทการใช้)	อัตราการระบายอากาศ ไม่น้อยกว่าจำนวนเท่าของปริมาตรของห้องใน 1 ชั่วโมง
1	ห้องน้ำ ห้องส้วมของที่พักอาศัยหรือสำนักงาน	2
2	ห้องน้ำ ห้องส้วมของอาคารสาธารณะ	4
3	ที่จอดรถที่อยู่ต่ำกว่าระดับพื้นดิน	4
4	โรงงาน	4
5	โรงมหรสพ	4
6	อาคารพาณิชย์	4
7	ห้างสรรพสินค้า	4
8	สถานที่จำหน่ายอาหารและเครื่องดื่ม	7
9	สำนักงาน	7
10	ห้องพักในโรงแรมหรืออาคารชุด	7
11	ห้องครัวของที่พักอาศัย	12
12	ห้องครัวของสถานที่จำหน่ายอาหารและเครื่องดื่ม	24





## ตารางที่ 5 อัตราการระบายอากาศในกรณีที่มีระบบการปรับภาวะอากาศ

ลำดับ	สถานที่ (ประเภทการใช้)	ลูกบาศก์เมตร/ชั่วโมง/ตารางเมตร
1	ห้างสรรพสินค้า (ทางเดินชมสินค้า)	2
2	โรงงาน	2
3	สำนักงาน	2
4	สถานอาบ อบ นวด	2
5	สถานที่สำหรับติดต่อธุรกิจในธนาคาร	2
6	ห้องพักในโรงแรมหรืออาคารชุด	2
7	ห้องปฏิบัติการ	2
8	ร้านตัดผม	3
9	สถานกีฬาในร่ม	4
10	โรงแรมหรสพ (บริเวณที่นั่งสำหรับคนดู)	4
11	ห้องเรียน	4
12	สถานบริหารร่างกาย	5
13	ร้านเสริมสวย	5
14	ห้องประชุม	6
15	ห้องน้ำ ห้องส้วม	10
16	สถานที่จำหน่ายอาหารและเครื่องดื่ม (ห้องรับประทานอาหาร)	10
17	ไนท์คลับ บาร์ หรือสถานลีลาศ	10
18	ห้องครัว	30
19	สถานพยาบาล	
	- ห้องคนไข้	2
	- ห้องผ่าตัดและห้องคลอด	8
	- ห้องช่วยชีวิตฉุกเฉิน	5
	- ห้อง ไอ.ซี.ยู. และห้อง ซี.ซี.ยู	5



ภาคผนวก ข

การประกาศสถานการณ์ฉุกเฉิน



## ประกาศสถานการณ์ฉุกเฉิน ในทุกเขตท้องที่ทั่วราชอาณาจักร

โดยที่มีการระบาดของโรคติดเชื้อไวรัสโคโรนา 2019 หรือโรคโควิด 19 ซึ่งเป็นโรคที่ติดต่อได้ง่ายและเป็นอันตรายอย่างมากต่อชีวิตของผู้ได้รับเชื้อ ประกอบกับในขณะนี้ยังไม่มีวัคซีนป้องกันโรค ทั้งยังไม่มียารักษาโรคโดยตรง จึงมีผู้ติดเชื้อและเสียชีวิตจากโรคดังกล่าวเพิ่มขึ้นเป็นจำนวนมากทั่วโลก จนองค์การอนามัยโลกต้องประกาศให้การระบาดของโรคติดเชื้อไวรัสโคโรนา 2019 เป็นการระบาดใหญ่ และขอให้ประเทศในกลุ่มอาเซียนบังคับใช้มาตรการที่เข้มงวดเด็ดขาดยิ่งขึ้น การระบาดของโรคดังกล่าว จึงเป็นสถานการณ์อันกระทบต่อความสงบเรียบร้อยและความปลอดภัยของประชาชนซึ่งต้องใช้มาตรการ เข้มงวดและเร่งด่วนเพื่อควบคุมมิให้โรคแพร่ระบาดออกไปในวงกว้าง ประกอบกับมีการกักตุนสินค้า จำเป็นต่อการเฝ้าระวังและควบคุมติดตามการระบาด การป้องกัน และการรักษาโรค ตลอดจน การกักตุนเครื่องอุปโภคบริโภคและสิ่งจำเป็นต่อการดำรงชีวิตประจำวันของประชาชน ซึ่งต้องป้องกัน มิให้เกิดภาวะขาดแคลนอันจะเป็นการซ้ำเติมความเดือดร้อนของประชาชน กรณีจึงจำเป็นต้องใช้ มาตรการเร่งด่วนเพื่อรักษาไว้ซึ่งความปลอดภัยของประชาชน และการดำรงชีวิตโดยปกติสุข ของประชาชน

อาศัยอำนาจตามความในมาตรา ๕ แห่งพระราชกำหนดการบริหารราชการในสถานการณ์ฉุกเฉิน พ.ศ. ๒๕๔๘ นายกรัฐมนตรีโดยความเห็นชอบของคณะรัฐมนตรี จึงให้ประกาศสถานการณ์ฉุกเฉิน ในทุกเขตท้องที่ทั่วราชอาณาจักร สำหรับประกาศสถานการณ์ฉุกเฉินที่มีความร้ายแรงในเขตท้องที่ จังหวัดชายแดนภาคใต้ให้ยังคงมีผลบังคับใช้ต่อไปควบคู่กัน

ทั้งนี้ ตั้งแต่วันที่ ๒๖ มีนาคม พ.ศ. ๒๕๖๓ จนถึงวันที่ ๓๐ เมษายน พ.ศ. ๒๕๖๓

ประกาศ ณ วันที่ ๒๕ มีนาคม พ.ศ. ๒๕๖๓

พลเอก ประยุทธ์ จันทร์โอชา

นายกรัฐมนตรี



## ข้อกำหนด

ออกตามความในมาตรา ๙

แห่งพระราชกำหนดการบริหารราชการในสถานการณ์ฉุกเฉิน พ.ศ. ๒๕๔๘

(ฉบับที่ ๑)

ตามที่ได้มีประกาศสถานการณ์ฉุกเฉินในทุกเขตท้องที่ทั่วราชอาณาจักร ตั้งแต่วันที่ ๒๖ มีนาคม ๒๕๖๓ แล้ว นั้น

เพื่อให้สามารถแก้ไขสถานการณ์ฉุกเฉินให้ยุติลงได้โดยเร็วและป้องกันมิให้เกิดเหตุการณ์ร้ายแรงมากขึ้น อาศัยอำนาจตามความในมาตรา ๙ แห่งพระราชกำหนดการบริหารราชการในสถานการณ์ฉุกเฉิน พ.ศ. ๒๕๔๘ และมาตรา ๑๑ แห่งพระราชบัญญัติระเบียบบริหารราชการแผ่นดิน พ.ศ. ๒๕๓๔ นายกรัฐมนตรีจึงออกข้อกำหนดและข้อปฏิบัติแก่ส่วนราชการทั้งหลายภายใต้หลักเกณฑ์เงื่อนไขและเงื่อนไขเวลา ดังต่อไปนี้

ข้อ ๑ **การห้ามเข้าพื้นที่เสี่ยง** ห้ามประชาชนเข้าไปในพื้นที่หรือสถานที่ซึ่งมีความเสี่ยงต่อการติดต่อเชื้อโรคโควิด 19 ตามที่กำหนดในมติคณะรัฐมนตรีวันที่ ๑๗ มีนาคม ๒๕๖๓ หรือตามที่ผู้ว่าราชการกรุงเทพมหานคร ผู้ว่าราชการจังหวัด หรือเจ้าพนักงานควบคุมโรคติดต่อได้ประกาศหรือสั่งตามพระราชบัญญัติโรคติดต่อ พ.ศ. ๒๕๕๘ ไว้ก่อนวันที่ข้อกำหนดนี้ใช้บังคับและที่ทางราชการจะประกาศ ให้ทราบต่อไป ในกรณีที่ได้รับการผ่อนผัน ให้ปฏิบัติตามมาตรการป้องกันโรคตามที่ทางราชการกำหนดในข้อ ๑๑

ให้ถือว่าประกาศหรือคำสั่งของผู้ว่าราชการกรุงเทพมหานคร ผู้ว่าราชการจังหวัดหรือเจ้าพนักงานควบคุมโรคติดต่อตามวรรคหนึ่ง เป็นคำสั่งตามข้อกำหนดนี้

ข้อ ๒ **การปิดสถานที่เสี่ยงต่อการติดต่อโรค** ให้ผู้ว่าราชการกรุงเทพมหานคร และผู้ว่าราชการจังหวัดทุกจังหวัดออกคำสั่งโดยอาศัยอำนาจตามความในมาตรา ๓๕ (๑) แห่งพระราชบัญญัติโรคติดต่อ พ.ศ. ๒๕๕๘ พิจารณาสั่งปิดสถานที่ซึ่งมีคนจำนวนมากไปทำกิจกรรมร่วมกันและเสี่ยงต่อการแพร่เชื้อโรคโควิด 19 เป็นกรณีชั่วคราว แต่อย่างน้อยให้สั่งปิดสถานที่ ดังต่อไปนี้

(๑) สนามมวย สนามกีฬา สนามแข่งขัน สนามเด็กเล่น สนามม้า ในทุกจังหวัด ทั่วราชอาณาจักร จนกว่าจะมีประกาศเป็นอย่างอื่น

(๒) ผับ สถานบริการ สถานที่แสดงมหรสพ สถานที่มีการแสดงหรือการละเล่นสาธารณะ สถานประกอบการ อาบ อบ นวด และนวดแผนโบราณ สปา สถานที่ออกกำลังกาย (ฟิตเนส) สถานบันเทิง ตามพระราชบัญญัติสถานบริการ พ.ศ. ๒๕๐๙ พระราชบัญญัติการสาธารณสุข พ.ศ. ๒๕๓๕ และพระราชบัญญัติสถานประกอบการเพื่อสุขภาพ พ.ศ. ๒๕๕๙ ในพื้นที่ กรุงเทพมหานครและปริมณฑล ได้แก่ จังหวัดนนทบุรี ปทุมธานี นครปฐม สมุทรปราการ และสมุทรสาคร ตั้งแต่บัดนี้เป็นต้นไปจนกว่าจะมีประกาศเป็นอย่างอื่น



(๓) สถานที่อื่นนอกจากนี้ เช่น แหล่งท่องเที่ยวธรรมชาติ พิพิธภัณฑ์สถาน หอสมุดสาธารณะ ศาลากลาง สถานีขนส่งหรือโดยสาร ตลาด ห้างสรรพสินค้า ให้พิจารณาโดยสั่งปิดเฉพาะส่วนหรือทั้งหมดและอาจกำหนดเงื่อนไขและเงื่อนไขตามความจำเป็นและเหมาะสมโดยความเห็นชอบของคณะกรรมการโรคติดต่อจังหวัดหรือกรุงเทพมหานคร แล้วแต่กรณี ทั้งนี้ ให้คำนึงถึงโอกาสเสี่ยงต่อการติดต่อโรค ความจำเป็นของประชาชนในการจัดหาสิ่งอุปโภคบริโภคและการเดินทาง โดยเฉพาะในระยะแรกซึ่งต้องมีการเตรียมตัวหรือปรับตัว ในกรณียังไม่ได้มีคำสั่งให้ปิดสถานที่ใด ให้เจ้าของหรือผู้ดูแลสถานที่นั้นจัดให้มีมาตรการคัดกรองและปฏิบัติตามมาตรการป้องกันโรคตามที่ทางราชการกำหนดในข้อ ๑๑ หรือจัดระบบให้สอดคล้องกับมาตรการดังกล่าวให้มากที่สุดเท่าที่จะทำได้

ข้อ ๓ การปิดช่องทางเข้ามาในราชอาณาจักร ในการใช้ยานพาหนะไม่ว่าจะเป็นอากาศยาน เรือ รถยนต์ หรือพาหนะอื่นใด หรือในการใช้เส้นทางคมนาคมไม่ว่าทางอากาศ ทางน้ำ หรือทางบก เพื่อเดินทางเข้ามาในราชอาณาจักร ให้เจ้าหน้าที่ผู้รับผิดชอบปิดช่องทางเข้าออก ด่าน จุดผ่านแดน หรือจุดผ่อนปรนตามกฎหมายว่าด้วยโรคติดต่อและกฎหมายว่าด้วยคนเข้าเมือง สำหรับผู้โดยสารหรือผู้ที่เดินทางเข้ามาในราชอาณาจักร เว้นแต่

(๑) เป็นกรณีหรือผู้มีเหตุยกเว้นตามที่นายกรัฐมนตรี หรือหัวหน้าผู้รับผิดชอบในการแก้ไขสถานการณ์ฉุกเฉินกำหนด หรืออนุญาตตามความจำเป็นโดยอาจกำหนดเงื่อนไขและเงื่อนไขก็ได้

(๒) เป็นผู้ขนส่งสินค้าตามความจำเป็น แต่เมื่อเสร็จภารกิจแล้วให้กลับออกไปโดยเร็ว

(๓) เป็นผู้ควบคุมยานพาหนะหรือเจ้าหน้าที่ประจำยานพาหนะ ซึ่งจำเป็นต้องเดินทางเข้ามาตามภารกิจและมีกำหนดเวลาเดินทางออกนอกราชอาณาจักรชัดเจน

(๔) เป็นบุคคลในคณะทูต คณะกงสุล องค์การระหว่างประเทศ หรือผู้แทนรัฐบาลที่มาปฏิบัติงานในประเทศไทย หรือเป็นบุคคลหรือหน่วยงานระหว่างประเทศอื่นตามที่กระทรวงการต่างประเทศอนุญาตตามความจำเป็น ตลอดจนบุคคลในครอบครัวของบุคคลดังกล่าวโดยติดต่อกับกระทรวงการต่างประเทศเพื่อออกหนังสือรับรองว่าเป็นบุคคลที่เดินทางเข้ามาในราชอาณาจักรได้ โดยแสดงเอกสารหลักฐานที่เกี่ยวข้อง และปฏิบัติตามวรรคสอง

(๕) เป็นผู้ไม่มีสัญชาติไทยแต่มีใบอนุญาตทำงานหรือได้รับอนุญาตจากทางราชการให้ทำงานในราชอาณาจักร และปฏิบัติตามวรรคสอง

(๖) เป็นผู้มีสัญชาติไทย ในกรณีเช่นนี้ ให้ติดต่อสถานทูตไทยหรือสถานกงสุลไทยในประเทศที่พำนักเพื่อออกหนังสือรับรอง หรือมีใบรับรองแพทย์ และปฏิบัติตามวรรคสอง โดยให้สถานทูตไทยและสถานกงสุลไทยในต่างประเทศให้ข้อมูลและอำนวยความสะดวกแก่ผู้มีสัญชาติไทยในการเดินทางกลับเข้ามาในราชอาณาจักร

บุคคลซึ่งได้รับการยกเว้นหรือผ่อนผันตาม (๔) (๕) หรือ (๖) ต้องมีใบรับรองแพทย์ที่ยืนยันว่ามีสุขภาพเหมาะสมต่อการเดินทางทางอากาศ (Fit to Fly Health Certificate) ซึ่งได้รับการตรวจ



รับรองหรือออกให้มีระยะเวลาไม่เกิน ๗๒ ชั่วโมงก่อนการเดินทาง และเมื่อเข้ามาในราชอาณาจักรแล้ว ต้องปฏิบัติตามมาตรการป้องกันโรคตามที่ทางราชการกำหนดในข้อ ๑๑ โดยอนุโลม

เจ้าหน้าที่ตรวจคนเข้าเมืองมีอำนาจปฏิเสธไม่ให้ผู้ไม่มีสัญชาติไทยที่ตรวจพบหรือต้องสงสัยว่า ติดเชื้อโควิด 19 หรือไม่ยินยอมให้ตรวจ เดินทางเข้ามาในราชอาณาจักรตามกฎหมายว่าด้วย คนเข้าเมืองได้

ข้อ ๔ **การห้ามกักตุนสินค้า** ห้ามผู้ใดกักตุนสินค้าซึ่งเป็นยา เวชภัณฑ์ อาหาร น้ำดื่ม หรือสินค้าอื่นที่จำเป็นต่อการอุปโภคบริโภคในชีวิตประจำวัน ไม่ว่าจะเป็สินค้าควบคุม ตามพระราชบัญญัติว่าด้วยราคาสินค้าและบริการ พ.ศ. ๒๕๔๒ หรือไม่ก็ตาม สำหรับกรณีที่เป็นสินค้า ควบคุม การผลิตสินค้าให้มีคุณภาพ ปริมาณการผลิต การควบคุมราคาจำหน่ายและการส่งออกป นอกราชอาณาจักรให้เป็นไปตามกฎหมายที่เกี่ยวข้อง ทั้งนี้ เพื่อให้ประชาชนมีความเป็นอยู่อย่างพอเพียง และไม่เกิดภาวะขาดแคลนหรือเดือดร้อนเกินสมควร โดยให้เจ้าหน้าที่ผู้เกี่ยวข้องตรวจและควบคุมดูแล ผู้ประกอบการดังกล่าวอย่างเคร่งครัดตามพระราชบัญญัติสำรวจการกักตุนโภคภัณฑ์ พ.ศ. ๒๕๔๗ และ กฎหมายที่เกี่ยวข้อง

ข้อ ๕ **การห้ามชุมนุม** ห้ามมิให้มีการชุมนุม การทำกิจกรรม หรือการมั่วสุมกัน ณ ที่ใด ๆ ในสถานที่แออัดหรือกระทำการดังกล่าวอันเป็นการยุยงให้เกิดความไม่สงบเรียบร้อย ทั้งนี้ ภายในเขตพื้นที่ที่หัวหน้าผู้รับผิดชอบในการแก้ไขสถานการณ์ฉุกเฉินในส่วนที่เกี่ยวกับความมั่นคง ประกาศกำหนด

ข้อ ๖ **การเสนอข่าว** ห้ามการเสนอข่าวหรือทำให้แพร่หลายทางสื่อต่าง ๆ ซึ่งมีข้อความ หรือข่าวสารเกี่ยวกับสถานการณ์โรคติดเชื้อไวรัสโคโรนา (โควิด 19) อันไม่เป็นความจริงและอาจทำให้ ประชาชนเกิดความหวาดกลัว หรือเจตนาบิดเบือนข้อมูลข่าวสารดังกล่าวอันทำให้เกิดความเข้าใจผิด ในสถานการณ์ฉุกเฉินจนกระทบต่อการดูแลรักษาความสงบเรียบร้อยหรือศีลธรรมอันดีของประชาชน ในกรณีเช่นนี้ ให้เจ้าหน้าที่เตือนให้ระงับหรือสั่งให้แก้ไขข่าว หรือหากเป็นกรณีที่มีผลกระทบรุนแรง ให้ดำเนินคดีตามพระราชบัญญัติว่าด้วยการกระทำความผิดเกี่ยวกับคอมพิวเตอร์ พ.ศ. ๒๕๕๐ หรือ พระราชกำหนดการบริหารราชการในสถานการณ์ฉุกเฉิน พ.ศ. ๒๕๔๘

ให้ศูนย์บริหารสถานการณ์การแพร่ระบาดของโรคติดเชื้อไวรัสโคโรนา 2019 (โควิด 19) เป็นศูนย์กลางจัดให้มีการแถลงหรือชี้แจงข่าว ณ ทำเนียบรัฐบาล เพื่อสร้างความรับรู้ความเข้าใจ แก่ประชาชนเป็นประจำและต่อเนื่อง ในกรณีจำเป็นจะขอความร่วมมือจากโทรทัศน์รวมการเฉพาะกิจ ด้วยก็ได้

ข้อ ๗ **มาตรการเตรียมรับสถานการณ์**

(๑) ให้ผู้ว่าราชการกรุงเทพมหานครและผู้ว่าราชการจังหวัดทุกจังหวัดเป็นผู้กำกับการบริหาร ราชการในสถานการณ์ฉุกเฉินทุกมิติในเขตท้องที่ที่ตนรับผิดชอบ หากมีปัญหาให้รายงาน กระทรวงมหาดไทย





(๒) ให้หน่วยงานของรัฐทุกแห่งกำหนดและประชาสัมพันธ์เผยแพร่มาตรการเพื่อช่วยเหลือหรือบรรเทาผลกระทบอันเกิดจากการบังคับใช้มาตรการของรัฐต่อประชาชนตามหน้าที่และอำนาจ โดยพิจารณาใช้งบประมาณของตนเองเป็นอันดับแรก ในกรณีไม่อาจดำเนินการได้ให้เสนอหรือขอรับการสนับสนุนจากรัฐบาล

(๓) ให้โรงพยาบาล สถานพยาบาลหรือหน่วยงานที่มีหน้าที่และอำนาจในการป้องกันและดูแลรักษาผู้ป่วยทั้งภาครัฐและเอกชน จัดหายา เวชภัณฑ์ เครื่องมือในการตรวจโรค เครื่องช่วยในการหายใจและอุปกรณ์อื่น ๆ ที่จำเป็นให้เพียงพอตามมาตรฐานที่กระทรวงสาธารณสุขกำหนดหรือแนะนำ ทั้งนี้ ให้รวมถึงการเตรียมบุคลากรทางการแพทย์จากแหล่งต่าง ๆ และการเตรียมสถานที่กักกัน สถานที่คุมไว้สังเกตหรือเตียงเพื่อรองรับผู้ป่วยที่อาจเพิ่มจำนวนขึ้นโดยขอความร่วมมือตัดแปลงสถานที่ต่าง ๆ เช่น โรงแรม โรงเรียน มหาวิทยาลัย หอประชุม สถานที่ปฏิบัติธรรม ศาลาวัด อาคารของเอกชนที่ยังไม่ได้ใช้งานหรือสถานที่ราชการ สถานที่เอกชนอื่น ๆ เป็นโรงพยาบาลชั่วคราว

(๔) ในการกักกันตัวเองไว้สังเกตอาการตามคำสั่งหรือคำแนะนำของเจ้าหน้าที่หรือเป็นผู้เดินทางข้ามเขตมาจากพื้นที่จังหวัดอื่น ให้เจ้าหน้าที่หรือหน่วยปฏิบัติการควบคุมโรคติดต่อที่ผู้ว่าราชการจังหวัดจัดตั้งขึ้น หรืออาสาสมัครที่ปฏิบัติงานให้แก่ทางราชการสามารถเข้าตรวจสอบการเฝ้าระวังหรือความเข้มงวดจริงจังในการกักกันตนเองและให้คำแนะนำวิธีปฏิบัติที่ถูกต้องได้ ในกรณีนี้อาจขอความร่วมมือจากประชาชนในท้องถิ่นให้ช่วยตรวจสอบด้วยก็ได้

ในกรณีตาม (๓) ให้ปฏิบัติให้ถูกต้องตามระเบียบทางราชการ โดยให้กระทรวงสาธารณสุข กรมบัญชีกลาง และหน่วยงานที่เกี่ยวข้องพิจารณายกเว้นหรือผ่อนผันตามอำนาจที่มีอยู่

ข้อ ๘ **มาตรการพึงปฏิบัติสำหรับบุคคลบางประเภท** ให้กลุ่มคนที่มีความเสี่ยงสูงต่อการติดเชื้อโรคโควิด 19 ได้แก่ ดังต่อไปนี้ อยู่ในเคหสถานหรือบริเวณสถานที่พำนักของตน เพื่อป้องกันตนเองจากการติดเชื้อจากสภาพแวดล้อมภายนอก

(๑) ผู้สูงอายุตั้งแต่เจ็ดสิบปีขึ้นไป

(๒) กลุ่มคนที่มีโรคประจำตัว ได้แก่ โรคไม่ติดต่อเรื้อรังต่าง ๆ เช่น โรคเบาหวาน โรคความดันโลหิตสูง โรคหลอดเลือดหัวใจและสมอง โรคในระบบทางเดินหายใจ โรคภูมิแพ้ ซึ่งมีภูมิคุ้มกันต่ำตามธรรมชาติของโรคและด้วยยาที่ใช้รักษา

(๓) กลุ่มเด็กเล็กที่มีอายุต่ำกว่าห้าปีลงมา

ทั้งนี้ เว้นแต่บุคคลดังกล่าวมีความจำเป็นเพื่อการพบแพทย์ การรักษาพยาบาล การปฏิบัติหน้าที่แพทย์ พยาบาลหรือบุคลากรทางการแพทย์ การปฏิบัติงานหรือการทำธุรกรรมเกี่ยวกับตลาดหลักทรัพย์และสถาบันการเงิน ตู้เอทีเอ็ม การสื่อสารมวลชน โทรคมนาคมและไปรษณีย์ การให้บริการขนส่งผู้โดยสารและขนส่งสินค้าเพื่อการบริโภค อุปโภค การจัดหาและซื้อขายอาหาร การติดต่อด้านคดีกับเจ้าหน้าที่ตำรวจ พนักงานอัยการหรือศาลตามความจำเป็นหรือการเป็นเจ้าหน้าที่ปฏิบัติงานตามข้อกำหนด ประกาศ หรือคำสั่งต่าง ๆ ของทางราชการ หรือมีเหตุจำเป็นอื่น ๆ



โดยได้รับอนุญาตจากพนักงานเจ้าหน้าที่ที่ได้รับแต่งตั้งหรือมอบหมาย เว้นแต่จะมีประกาศผ่อนผันหรือกำหนดเงื่อนไขหรือเงื่อนไขเป็นประการอื่น ทั้งนี้ ต้องปฏิบัติตามมาตรการป้องกันโรคตามที่ทางราชการกำหนดในข้อ ๑๑

ข้อ ๙ **มาตรการเกี่ยวกับการออกนอกราชอาณาจักร** ให้กระทรวงการต่างประเทศ กระทรวงมหาดไทย และสำนักงานตำรวจแห่งชาติเข้มงวดในการตรวจลงตราหรือออกวีซ่าหรืออนุญาตให้ชาวต่างประเทศซึ่งมิได้มีกิจการงานปกติหรือถิ่นที่อยู่ในราชอาณาจักรยังคงอยู่ในราชอาณาจักร

บุคคลผู้ไม่มีสัญชาติไทยหรือไม่มีถิ่นที่อยู่ในราชอาณาจักรซึ่งประสงค์จะเดินทางออกนอกราชอาณาจักรจะได้รับการอำนวยความสะดวกในการเดินทางโดยต้องปฏิบัติตามมาตรการป้องกันโรคตามที่ทางราชการกำหนดในข้อ ๑๑ โดยอนุโลม

ข้อ ๑๐ **มาตรการดูแลความสงบเรียบร้อย** ในกรุงเทพมหานคร ให้สำนักงานตำรวจแห่งชาติ จัดเวรยามหรือตั้งจุดตรวจตามถนน เส้นทางคมนาคม สถานีขนส่งหรือโดยสาร เพื่อป้องกันอุบัติเหตุ การก่ออาชญากรรม และการรวมกลุ่มชุมนุมหรือมั่วสุมในลักษณะที่เสี่ยงต่อการแพร่เชื้อโรค หรือการกระทำอันเป็นการฉวยโอกาสซ้ำเติมความเดือดร้อนของประชาชน หรือการก่อกวนเพื่อแพร่เชื้อโรค และหากพบเห็นการกระทำความผิดกล่าวให้ดำเนินคดีตามกฎหมายทันที

ในจังหวัดอื่นนอกกรุงเทพมหานคร ให้หัวหน้าผู้รับผิดชอบในการแก้ไขสถานการณ์ฉุกเฉิน ในส่วนที่เกี่ยวกับความมั่นคง หรือสำนักงานตำรวจแห่งชาติพิจารณาตามความเหมาะสม แต่อย่างน้อยให้มีมาตรการตั้งด่านตรวจหรือจุดสกัดดูแลการเดินทางข้ามพื้นที่จังหวัดเพื่อจัดระเบียบการเดินทาง การจราจร การเฝ้าระวังหรือสังเกตอาการผู้เดินทาง และพฤติกรรมที่เสี่ยงต่อการติดต่อโรค

เพื่อประโยชน์ในการดำเนินการตามข้อนี้ ผู้รับผิดชอบตามวรรคหนึ่งและวรรคสอง อาจขอความร่วมมือจากเจ้าหน้าที่ฝ่ายทหาร เจ้าหน้าที่ กอ.รมน. หรืออาสาสมัครเพื่อปฏิบัติการร่วมกันก็ได้ และหากพบเห็นการกระทำความผิดกล่าวให้ดำเนินคดีตามกฎหมายทันที

ข้อ ๑๑ **มาตรการป้องกันโรค** ให้มีมาตรการป้องกันโรคตามที่ทางราชการกำหนดเพื่อใช้ปฏิบัติเป็นการทั่วไป หรือใช้ในกรณีผ่อนผันหรือยกเว้นการปฏิบัติตามข้อกำหนดนี้ ดังนี้

(๑) ให้ทำความสะอาดโดยการเช็ดทำความสะอาดพื้นผิวสัมผัสของสถานที่ที่เกี่ยวข้องก่อนการจัดกิจกรรม และให้กำจัดขยะมูลฝอยทุกวัน

(๒) ให้เจ้าหน้าที่ ผู้ประกอบการ ผู้ร่วมงาน ผู้ร่วมกิจกรรม ลูกจ้าง ผู้ใช้บริการสวมหน้ากากอนามัยหรือหน้ากากผ้า

(๓) ให้บุคคลตาม (๒) ล้างมือด้วยสบู่ แอลกอฮอล์ เจล หรือน้ำยาฆ่าเชื้อโรค

(๔) ให้บุคคลตาม (๒) เว้นระยะนั่งหรือยืนห่างกันอย่างน้อยหนึ่งเมตรเพื่อป้องกันการติดต่อสัมผัส หรือแพร่เชื้อโรคทางฝอยละอองน้ำลาย

(๕) ให้ควบคุมจำนวนผู้ร่วมกิจกรรมมิให้แออัด หรือลดเวลาในการทำกิจกรรมให้สั้นลงเท่าที่จำเป็น โดยถือหลักการหลีกเลี่ยงการติดต่อสัมผัสระหว่างกัน



เจ้าหน้าที่อาจเพิ่มมาตรการใช้แอปพลิเคชันติดตามตัวทางโทรศัพท์เคลื่อนที่ และนำมาตรการคุมไว้สังเกตหรือมาตรการกักกันตัวอย่างน้อย ๑๔ วัน ตามกฎหมายว่าด้วยโรคติดต่อมาใช้แก่บุคคลบางประเภทหรือบางคนได้ตามความจำเป็น

ข้อ ๑๒ **นโยบายการยังคงให้เปิดสถานที่ทำการ** รัฐบาลมีนโยบายให้โรงพยาบาล สถานพยาบาล คลินิกแพทย์รักษาโรค ร้านขายยา ร้านอาหารในส่วนซึ่งมิใช่สถาบันเทวทูตหรือสถานบริการและแผงจำหน่ายอาหารซึ่งผู้บริโภคซื้อไปบริโภคนอกสถานที่ โรงแรมในส่วนซึ่งเป็นที่พักอาศัย และร้านอาหาร ร้านสะดวกซื้อขนาดเล็ก ร้านค้าทั่วไป ห้างสรรพสินค้าในส่วนซึ่งเป็นแผนกซูเปอร์มาร์เก็ต แผนกขายยา แผนกอาหาร แผนกสินค้าเบ็ดเตล็ดอันจำเป็นต่อการดำรงชีวิต โรงงาน ธุรกิจหลักทรัพย์ ธุรกิจการเงิน ธนาคาร ตู้เอทีเอ็ม ตลาดและตลาดนัดในส่วนซึ่งจำหน่ายอาหารสด อาหารแห้ง อาหารปรุงสำเร็จ อาหารสัตว์ เวชภัณฑ์และสินค้าเบ็ดเตล็ดอันจำเป็น สถานที่จำหน่ายแก๊สหุงต้ม เชื้อเพลิง ปิมน้ำมัน ปิมน้ำมัน การให้บริการขนส่งผู้โดยสารและขนส่งสินค้า รวมทั้งบริการส่งสินค้าและอาหารตามสั่ง (delivery online) ยังคงประกอบกิจการต่อไปได้ตามปกติ เพื่อความสะดวกและความเป็นอยู่ตามปกติของประชาชน มิให้ขาดแคลนหรือเดือดร้อนยากลำบากเกินควร โดยให้ผู้เกี่ยวข้องปฏิบัติตามมาตรการป้องกันโรคตามที่ทางราชการกำหนดในข้อ ๑๑

สถานที่ราชการ รัฐวิสาหกิจ หน่วยงานอื่น ๆ ของรัฐ ยังคงเปิดดำเนินการในวันและเวลาราชการตามปกติ เว้นแต่ที่มีประกาศให้ปิดหรืองดดำเนินการไปก่อนแล้ว เช่น สถาบันการศึกษา ทั้งนี้ เพื่ออำนวยความสะดวกแก่ประชาชนและมีให้ประชาชนต้องเสียประโยชน์หรือละเมิดกฎหมายที่มีกำหนดเวลาให้ปฏิบัติ แต่ควรอำนวยความสะดวกแก่ผู้ปฏิบัติงาน เช่น การจัดเหลื่อมเวลาทำงาน และพักเที่ยง การทำงานนอกสถานที่ปกติ และให้เพิ่มบริการอำนวยความสะดวกแก่ประชาชน เช่น การจัดประชุมสื่อสารทางไกล การให้บริการด้วยการสื่อสารแบบดิจิทัล การงดเว้นการกำหนดให้ประชาชนต้องมาแสดงตน หรือยกเว้น ขยายเวลา งดหรือลดหย่อนค่าธรรมเนียมภายใต้กรอบของกฎหมาย

ให้ภาคธุรกิจ ร้านค้าที่เปิดบริการและสถานที่ราชการที่เปิดทำการ วางมาตรการคัดกรองผู้ปฏิบัติงานและผู้มาติดต่อหรือใช้บริการให้เป็นไปตามมาตรการป้องกันโรคตามที่ทางราชการกำหนดในข้อ ๑๑

ข้อ ๑๓ **คำแนะนำเกี่ยวกับการเดินทางข้ามเขตพื้นที่จังหวัด** ในช่วงเวลานี้ประชาชนพึงงดหรือชะลอการเดินทางข้ามเขตพื้นที่จังหวัดในระยะนี้โดยไม่จำเป็นและควรพักหรือทำงานอยู่ ณ ที่พำนักของตน กรณีจำเป็นต้องเดินทางข้ามเขตพื้นที่ ต้องรับการตรวจคัดกรองและปฏิบัติตามมาตรการที่ทางราชการกำหนด ทั้งนี้ เพื่อประโยชน์ในการติดตามตัวมารับการตรวจอาการหรือกักกันตัว

ข้อ ๑๔ **คำแนะนำในการจัดกิจกรรมอื่น ๆ** การจัดกิจกรรมหรือพิธีการทางสังคมตามประเพณีนิยม เช่น พิธีมงคลสมรส พิธีเช่นไหว้บรรพบุรุษ พิธีบำเพ็ญกุศล พิธีศพ พิธีสงกรานต์ หรือกิจกรรมภายในครอบครัว ตลอดจนกิจกรรมหรืองานพิธีที่ทางราชการจัดขึ้นหรือเป็นไป



ตามหมายกำหนดการของทางราชการ ยังคงจัดได้ตามความเหมาะสม แต่ต้องปฏิบัติตามมาตรการป้องกันโรคตามที่ทางราชการกำหนดในข้อ ๑๑

ข้อ ๑๕ **โทษ** ผู้ใดฝ่าฝืนหรือไม่ปฏิบัติตามข้อ ๑ ข้อ ๒ ข้อ ๓ ข้อ ๔ ข้อ ๕ หรือข้อ ๖ แห่งข้อกำหนดนี้ ต้องรับโทษตามมาตรา ๑๘ แห่งพระราชกำหนดการบริหารราชการในสถานการณ์ฉุกเฉิน พ.ศ. ๒๕๔๘ และอาจมีความผิดตามมาตรา ๕๒ แห่งพระราชบัญญัติโรคติดต่อ พ.ศ. ๒๕๕๘ หรือมาตรา ๔๑ แห่งพระราชบัญญัติว่าด้วยราคาสินค้าและบริการ พ.ศ. ๒๕๔๒ แล้วแต่กรณีด้วย

ข้อ ๑๖ **การใช้บังคับ** ข้อกำหนดนี้ให้ใช้บังคับทั่วราชอาณาจักรรวมทั้งพื้นที่ที่อยู่ระหว่างการประกาศสถานการณ์ฉุกเฉินที่มีความร้ายแรงตั้งแต่บัดนี้เป็นต้นไป เว้นแต่จะมีข้อกำหนดเป็นอย่างอื่น

ในกรณีมีความจำเป็น นายกรัฐมนตรีอาจออกข้อกำหนดเปลี่ยนแปลง เพิ่มหรือลดมาตรการหรือเงื่อนไขหรือเงื่อนไขเวลาได้โดยประกาศในราชกิจจานุเบกษาและเผยแพร่ให้ประชาชนทราบ

ทั้งนี้ ตั้งแต่วันที่ ๒๖ มีนาคม พ.ศ. ๒๕๖๓ เป็นต้นไป

ประกาศ ณ วันที่ ๒๕ มีนาคม พ.ศ. ๒๕๖๓

พลเอก ประยุทธ์ จันทร์โอชา

นายกรัฐมนตรี



## ข้อกำหนด

ออกตามความในมาตรา ๙

แห่งพระราชกำหนดการบริหารราชการในสถานการณ์ฉุกเฉิน พ.ศ. ๒๕๔๘

(ฉบับที่ ๒)

ตามที่ได้มีประกาศสถานการณ์ฉุกเฉินในทุกเขตท้องที่ทั่วราชอาณาจักรและได้ออกข้อกำหนด (ฉบับที่ ๑) ลงวันที่ ๒๕ มีนาคม พ.ศ. ๒๕๖๓ แล้ว นั้น

เพื่อให้มีมาตรการต่าง ๆ เพิ่มขึ้นตามความจำเป็นเพื่อแก้ไขสถานการณ์ฉุกเฉินให้ยุติลงได้โดยเร็ว อาศัยอำนาจตามความในมาตรา ๙ แห่งพระราชกำหนดการบริหารราชการในสถานการณ์ฉุกเฉิน พ.ศ. ๒๕๔๘ นายกรัฐมนตรีจึงออกข้อกำหนดเพิ่มเติม (ฉบับที่ ๒) ดังต่อไปนี้

ข้อ ๑ ห้ามบุคคลใดที่ราชอาณาจักรออกนอกเคหสถานระหว่างเวลา ๒๒.๐๐ นาฬิกา ถึง ๐๔.๐๐ นาฬิกาของวันรุ่งขึ้น เว้นแต่มีความจำเป็นหรือเป็นผู้ปฏิบัติงานด้านการแพทย์ การธนาคาร การขนส่งสินค้าอุปโภคบริโภค ผลผลิตการเกษตร ยา เวชภัณฑ์ เครื่องมือแพทย์ หนังสือพิมพ์ การขนส่งน้ำมันเชื้อเพลิง การขนส่งพัสดุภัณฑ์ การขนส่งสินค้าเพื่อการนำเข้าหรือส่งออก การขนย้ายประชาชนไปสู่ที่เอกเทศเพื่อกักกันตามกฎหมายว่าด้วยโรคติดต่อ การเข้าออกเวรทำงานผลิตกลางคืน ตามปกติ หรือการเดินทางมาจากหรือไปยังท่าอากาศยาน โดยมีเอกสารรับรองความจำเป็นหรือเอกสารเกี่ยวกับสินค้าหรือการเดินทาง และมีมาตรการป้องกันโรคตามข้อกำหนด (ฉบับที่ ๑) หรือ เป็นเจ้าหน้าที่ผู้ปฏิบัติงานตามข้อกำหนด ประกาศ หรือคำสั่งต่าง ๆ ของทางราชการ หรือมีเหตุจำเป็นอื่น ๆ โดยได้รับอนุญาตจากพนักงานเจ้าหน้าที่

ผู้ใดฝ่าฝืนข้อนี้ ต้องระวางโทษจำคุกไม่เกินสองปีหรือปรับไม่เกินสี่หมื่นบาท หรือทั้งจำทั้งปรับ ทั้งนี้ ตามมาตรา ๑๘ แห่งพระราชกำหนดการบริหารราชการในสถานการณ์ฉุกเฉิน พ.ศ. ๒๕๔๘

ข้อ ๒ ในกรณีที่มีการประกาศหรือสั่ง ห้าม เตือนหรือแนะนำในลักษณะเดียวกับข้อ ๑ วรรคหนึ่ง สำหรับจังหวัด พื้นที่หรือสถานที่ใดโดยกำหนดเงื่อนไขหรือเงื่อนไขที่เข้มงวดหรือเคร่งครัดกว่าข้อกำหนดนี้ ให้ปฏิบัติตามประกาศหรือคำสั่งนั้นต่อไปด้วย

ข้อ ๓ ในกรณีที่ไม่อาจเคลื่อนย้ายบุคคลใดซึ่งอยู่ระหว่างการเดินทางเพื่อออกไปนอกราชอาณาจักรได้ ให้คณะกรรมการโรคติดต่อจังหวัดหรือคณะกรรมการโรคติดต่อกรุงเทพมหานคร จัดที่เอกเทศเพื่อควบคุมหรือกักกันบุคคลดังกล่าวเพื่อป้องกันการแพร่ระบาดของโรคตามเงื่อนไขและระยะเวลาที่กำหนด

ทั้งนี้ ตั้งแต่วันที่ ๓ เมษายน พ.ศ. ๒๕๖๓ เป็นต้นไป จนกว่าจะมีการเปลี่ยนแปลง

ประกาศ ณ วันที่ ๒ เมษายน พ.ศ. ๒๕๖๓

พลเอก ประยุทธ์ จันทร์โอชา

นายกรัฐมนตรี



## ข้อกำหนด

ออกตามความในมาตรา ๙ แห่งพระราชกำหนด  
การบริหารราชการในสถานการณ์ฉุกเฉิน พ.ศ. ๒๕๔๘  
(ฉบับที่ ๓)

ตามที่ได้มีประกาศสถานการณ์ฉุกเฉินในทุกเขตท้องที่ทั่วราชอาณาจักรตั้งแต่วันที่ ๒๖ มีนาคม พ.ศ. ๒๕๖๓ แล้ว นั้น

เพื่อเป็นการกำหนดข้อยกเว้นในการปฏิบัติตามข้อกำหนด (ฉบับที่ ๒) ให้ชัดเจนขึ้น เพื่ออำนวยความสะดวกแก่ประชาชน อาศัยอำนาจตามความในมาตรา ๙ แห่งพระราชกำหนดการบริหารราชการในสถานการณ์ฉุกเฉิน พ.ศ. ๒๕๔๘ นายกรัฐมนตรี จึงออกข้อกำหนดเพิ่มเติม (ฉบับที่ ๓) ดังต่อไปนี้

ข้อ ๑ ในการบังคับใช้ข้อ ๑ แห่งข้อกำหนดออกตามความในมาตรา ๙ แห่งพระราชกำหนดการบริหารราชการในสถานการณ์ฉุกเฉิน พ.ศ. ๒๕๔๘ (ฉบับที่ ๒) ลงวันที่ ๒ เมษายน พ.ศ. ๒๕๖๓ ให้ยกเลิกความในส่วนที่เป็นข้อยกเว้นการห้ามออกนอกเคหสถานตามเวลาดังกล่าว และให้ใช้ข้อยกเว้นดังต่อไปนี้แทน

(๑) การปฏิบัติหน้าที่ของพนักงานเจ้าหน้าที่หรือผู้ช่วยพนักงานเจ้าหน้าที่ตามข้อกำหนด ประกาศ หรือคำสั่งต่าง ๆ ของทางราชการ หรือเจ้าหน้าที่ตำรวจ ทหาร หรือพลเรือนซึ่งอยู่ระหว่างการปฏิบัติหน้าที่ตามกฎหมายอื่น

(๒) การสาธารณสุข ได้แก่ ผู้ป่วย ผู้มีความจำเป็นต้องพบแพทย์และผู้ดูแลบุคคลดังกล่าว หรือแพทย์ พยาบาล และบุคลากรทางการแพทย์ที่ต้องปฏิบัติงาน

(๓) การขนส่งสินค้าเพื่อประโยชน์ของประชาชน ได้แก่ ผู้ขนส่งอาหาร ยา เวชภัณฑ์ เครื่องมือแพทย์ สินค้าอุปโภคบริโภค ผลผลิตการเกษตร น้ำมันเชื้อเพลิง ไพรศณียภัณฑ์ พัสตุนภัณฑ์ หนังสือพิมพ์ หรือสินค้าเพื่อการนำเข้าหรือส่งออก

(๔) การขนส่งหรือขนย้ายประชาชน ได้แก่ ผู้ขนส่งหรือขนย้ายประชาชนไปสู่ที่เอกเทศของทางราชการหรือของตนเองเพื่อการเฝ้าระวังหรือกักกันตามกฎหมายว่าด้วยโรคติดต่อ หรือผู้เดินทางมาจากหรือไปยังท่าอากาศยานหรือสถานที่ขนส่งตามที่ทางราชการอนุญาตและให้เปิดทำการได้

(๕) การบริการหรือการอำนวยความสะดวกแก่ประชาชน ได้แก่ ผู้บริการคนไร้ที่พึ่ง ผู้บริการเฉพาะน้ำมันเชื้อเพลิงในสถานีน้ำมันเชื้อเพลิง ผู้บริการส่งสินค้าหรืออาหารตามสั่ง ผู้บริการตรวจสอบหรือซ่อมบำรุงไฟฟ้า ประปา ระบบระบายน้ำ ระบบท่อส่งน้ำมันและก๊าซธรรมชาติ ผู้บริการจัดเก็บและกำจัดขยะมูลฝอย ผู้บริการซ่อมแซมและปรับปรุงโครงข่ายและอุปกรณ์ในการสื่อสารโทรคมนาคม ผู้บริการด้านธนาคาร ตลาดทุน ประกันภัย การกู้ภัย การป้องกันและบรรเทาภัยพิบัติ ผู้จำเป็น





ต้องดำเนินการในกรณีเกิดอุบัติเหตุ หรือจำเป็นต้องติดต่อราชการกับกำนัน ผู้ใหญ่บ้าน เจ้าหน้าที่ฝ่ายปกครอง หรือพนักงานสอบสวน

(๖) การประกอบอาชีพซึ่งจำเป็นต้องกระทำภายในช่วงเวลาพิเศษ ได้แก่ ผู้เข้าออกเวรยาม กะหรือการทำงานตามผลัดเวลาที่กำหนดไว้ตามปกติของทางราชการ เอกชน โรงงาน หรือการดูแลรักษาความปลอดภัย ผู้ประกอบอาชีพประมง การกรีดยาง การตรวจรักษาสัตว์

(๗) เหตุจำเป็นอื่น ๆ โดยได้รับอนุญาตเป็นการเฉพาะรายจากพนักงานเจ้าหน้าที่

ในกรณีตาม (๑) ถึง (๖) ให้บุคคลที่มีความจำเป็นดังกล่าวแสดงบัตรประจำตัวประชาชนหรือบัตรแสดงตนอย่างอื่น และเอกสารรับรองความจำเป็น เอกสารเกี่ยวกับสินค้า บริการ การเดินทางหรือหลักฐานอื่น ๆ ต่อเจ้าหน้าที่ และต้องปฏิบัติตามมาตรการป้องกันโรคที่ทางราชการกำหนดรวมถึงการยอมรับการตรวจวัดอุณหภูมิร่างกาย สำหรับกรณีตาม (๗) ให้แสดงเหตุจำเป็นพร้อมทั้งหลักฐานต่อพนักงานเจ้าหน้าที่ เช่น ผู้ใหญ่บ้าน กำนัน นายอำเภอ ผู้อำนวยการเขต หัวหน้าสถานีตำรวจหรือผู้ได้รับแต่งตั้งให้เป็นพนักงานเจ้าหน้าที่ในพื้นที่ที่เกี่ยวข้องเพื่ออนุญาต

ข้อ ๒ ในกรณีมีความจำเป็นสมควรยกเว้นความในข้อ ๑ เพิ่มเติมเป็นการทั่วไปผู้ว่าราชการกรุงเทพมหานครหรือผู้ว่าราชการจังหวัดที่เกี่ยวข้องโดยความเห็นชอบของนายกรัฐมนตรีอาจมีคำสั่งยกเว้นผู้ประกอบการอื่นอันมีลักษณะทำนองเดียวกันภายในกรอบของกิจการตามข้อ ๑ (๑) ถึง (๖) เพิ่มเติม โดยอาจกำหนดสถานที่ เงื่อนไข และเงื่อนไขด้วยก็ได้

ข้อ ๓ ในกรณีมีการกระทำความผิดตามกฎหมายอื่น เช่น ความผิดต่อทรัพย์สินตามประมวลกฎหมายอาญา ความผิดตามกฎหมายว่าด้วยการจราจรทางบก กฎหมายว่าด้วยยาเสพติด กฎหมายว่าด้วยการพนัน กฎหมายว่าด้วยโรคติดต่อ และเป็นความผิดตามข้อกำหนดออกตามความในมาตรา ๙ แห่งพระราชกำหนดการบริหารราชการในสถานการณ์ฉุกเฉิน พ.ศ. ๒๕๔๘ ด้วย ให้ดำเนินคดีต่อผู้กระทำความผิดทุกฐานความผิดนั้นโดยเร็ว

ทั้งนี้ ตั้งแต่วันที่ ๑๐ เมษายน พ.ศ. ๒๕๖๓ เป็นต้นไป จนกว่าจะมีการเปลี่ยนแปลง

ประกาศ ณ วันที่ ๑๐ เมษายน พ.ศ. ๒๕๖๓

พลเอก ประยุทธ์ จันทร์โอชา

นายกรัฐมนตรี



## ข้อกำหนด

ออกตามความในมาตรา ๙ แห่งพระราชกำหนด  
การบริหารราชการในสถานการณ์ฉุกเฉิน พ.ศ. ๒๕๔๘  
(ฉบับที่ ๔)

ตามที่ได้มีประกาศสถานการณ์ฉุกเฉินในทุกเขตท้องที่ทั่วราชอาณาจักรตั้งแต่วันที่ ๒๖ มีนาคม พ.ศ. ๒๕๖๓ และประกาศ เรื่อง การขยายระยะเวลาการประกาศสถานการณ์ฉุกเฉินในทุกเขตท้องที่ทั่วราชอาณาจักร (คราวที่ ๑) ลงวันที่ ๒๘ เมษายน พ.ศ. ๒๕๖๓ โดยให้มีผลตั้งแต่วันที่ ๑ พฤษภาคม พ.ศ. ๒๕๖๓ จนถึงวันที่ ๓๑ พฤษภาคม พ.ศ. ๒๕๖๓ แล้ว นั้น

โดยที่รัฐบาลได้เฝ้าระวังและติดตามสถานการณ์การแพร่ระบาดของโรคโควิด 19 ทั้งในประเทศและต่างประเทศมาเป็นลำดับอย่างต่อเนื่อง และมอบหมายให้ฝ่ายสาธารณสุข ฝ่ายเศรษฐกิจ ฝ่ายปกครอง และฝ่ายความมั่นคงร่วมกันประเมินสถานการณ์เพื่อพิจารณาผ่อนคลายหรือเพิ่มความเข้มงวดการบังคับใช้บางมาตรการ โดยมุ่งจะให้การควบคุมและการแก้ไขสถานการณ์ฉุกเฉินสามารถยุติลงได้โดยเร็วและไม่ย้อนกลับมาอีก ขณะเดียวกัน ประชาชนสามารถดำรงชีวิตได้อย่างปกติสุข ภายใต้มาตรการป้องกันโรคและคำแนะนำของทางราชการ โดยจะพิจารณาผ่อนคลายเป็นลำดับขั้นตอนตามหลักเกณฑ์ที่องค์การอนามัยโลกกำหนดและคำนึงถึงประเภทของกิจการหรือกิจกรรมที่มีความเสี่ยงน้อย สถานที่ซึ่งสามารถจัดระบบควบคุมดูแลได้ และผู้เกี่ยวข้องซึ่งสามารถนำมาตราการป้องกันโรคมายังบังคับใช้ได้เป็นลำดับแรก โดยใช้ช่วงเวลาระยะแรกนี้เตรียมการเพื่อรองรับการจัดระบบตามมาตรการและคำแนะนำของทางราชการไปพลางก่อน

อาศัยอำนาจตามความในมาตรา ๙ แห่งพระราชกำหนดการบริหารราชการในสถานการณ์ฉุกเฉิน พ.ศ. ๒๕๔๘ และมาตรา ๑๑ แห่งพระราชบัญญัติระเบียบบริหารราชการแผ่นดิน พ.ศ. ๒๕๓๔ นายกรัฐมนตรีจึงออกข้อกำหนดและข้อปฏิบัติแก่ส่วนราชการทั้งหลาย ดังนี้

ให้บรรดาประกาศหรือคำสั่งของผู้ว่าราชการกรุงเทพมหานคร ผู้ว่าราชการจังหวัด เจ้าพนักงานควบคุมโรคติดต่อที่ออกตามกฎหมายว่าด้วยโรคติดต่อ ผู้มีอำนาจตามกฎหมายว่าด้วยการเดินอากาศและกฎหมายว่าด้วยคนเข้าเมืองที่ได้ประกาศหรือสั่งไว้ก่อนวันที่ข้อกำหนดนี้ใช้บังคับไม่ว่าจะเป็นการห้าม การให้กระทำการ หรือการผ่อนคลายใด ๆ ซึ่งถือว่าเป็นประกาศหรือสั่งตามข้อกำหนดที่ออกตามความในมาตรา ๙ แห่งพระราชกำหนดการบริหารราชการในสถานการณ์ฉุกเฉิน พ.ศ. ๒๕๔๘ ยังคงมีผลบังคับใช้ต่อไปเช่นเดิม จนกว่าจะได้มีข้อกำหนด ประกาศ หรือคำสั่งเป็นอย่างอื่น

ทั้งนี้ ตั้งแต่วันที่ ๑ พฤษภาคม พ.ศ. ๒๕๖๓ เป็นต้นไป

ประกาศ ณ วันที่ ๒๙ เมษายน พ.ศ. ๒๕๖๓  
พลเอก ประยุทธ์ จันทร์โอชา  
นายกรัฐมนตรี





## ข้อกำหนด

ออกตามความในมาตรา ๙ แห่งพระราชกำหนด  
การบริหารราชการในสถานการณ์ฉุกเฉิน พ.ศ. ๒๕๔๘  
(ฉบับที่ ๕)

ตามที่ได้มีประกาศสถานการณ์ฉุกเฉินในทุกเขตท้องที่ทั่วราชอาณาจักรตั้งแต่วันที่ ๒๖ มีนาคม พ.ศ. ๒๕๖๓ และต่อมาได้ขยายระยะเวลาการบังคับใช้ประกาศสถานการณ์ฉุกเฉินดังกล่าวออกไปจนถึงวันที่ ๓๑ พฤษภาคม พ.ศ. ๒๕๖๓ แล้ว นั้น

เพื่อให้การบังคับใช้มาตรการต่าง ๆ ยังคงดำรงอยู่ต่อไปเพื่อยับยั้งการแพร่ระบาดของโรคโควิด 19 ไปสู่พื้นที่อื่นและป้องกันมิให้โรคกลับมาแพร่ระบาดใหม่ในพื้นที่ซึ่งเคยควบคุมได้ อาศัยอำนาจตามความในมาตรา ๙ แห่งพระราชกำหนดการบริหารราชการในสถานการณ์ฉุกเฉิน พ.ศ. ๒๕๔๘ และมาตรา ๑๑ แห่งพระราชบัญญัติระเบียบบริหารราชการแผ่นดิน พ.ศ. ๒๕๓๔ นายกรัฐมนตรีจึงออกข้อกำหนดเป็นการทั่วไปและข้อปฏิบัติแก่ส่วนราชการทั้งหลาย ดังต่อไปนี้

ข้อ ๑ การห้ามออกนอกเคหสถาน ให้การห้ามบุคคลใดที่ราชอาณาจักรออกนอกเคหสถาน ระหว่างเวลา ๒๒.๐๐ นาฬิกา ถึงเวลา ๐๔.๐๐ นาฬิกาของวันรุ่งขึ้นตามข้อกำหนด (ฉบับที่ ๒) ลงวันที่ ๒ เมษายน พ.ศ. ๒๕๖๓ และข้อยกเว้นการห้ามออกนอกเคหสถานตามข้อกำหนด (ฉบับที่ ๓) ลงวันที่ ๑๐ เมษายน พ.ศ. ๒๕๖๓ ยังคงใช้บังคับต่อไป

ผู้ฝ่าฝืนย่อมมีความผิดตามพระราชกำหนดการบริหารราชการในสถานการณ์ฉุกเฉิน พ.ศ. ๒๕๔๘ และหากไม่ปฏิบัติตามมาตรการป้องกันโรคตามที่ทางราชการกำหนดด้วย เช่น ออกนอกเคหสถาน ในเวลาดังกล่าวและไม่ยอมรับการแยกกัก กักกัน หรือคุมไว้สังเกต หรือมีส่วนร่วมกันทำกิจกรรม อันเสี่ยงต่อการแพร่โรคในเวลาดังกล่าว อาจมีความผิดอีกสถานหนึ่งตามกฎหมายว่าด้วยโรคติดต่อ หรือหากอาศัยช่วงเวลาดังกล่าวไปกระทำความผิดตามกฎหมายอื่น เช่น ความผิดตามประมวลกฎหมายอาญา กฎหมายว่าด้วยยาเสพติด กฎหมายว่าด้วยการพนัน หรือกระทำการฝ่าฝืนข้อกำหนดในเรื่องอื่น ๆ นอกจากเรื่องการห้ามออกนอกเคหสถาน และขณะเดียวกันก็เป็นการกระทำความผิดตามกฎหมายอื่นด้วย เช่น เสนอข่าวเกี่ยวกับสถานการณ์โรคติดเชื้อไวรัสโคโรนาอันไม่เป็นความจริงซึ่งเป็นความผิดตามข้อ ๖ แห่งข้อกำหนด (ฉบับที่ ๑) ลงวันที่ ๒๕ มีนาคม พ.ศ. ๒๕๖๓ และเป็นความผิดตามกฎหมายว่าด้วยการกระทำความผิดเกี่ยวกับคอมพิวเตอร์ ก็ให้ดำเนินคดีตามกฎหมายเหล่านั้น ทุกฐานความผิด ทั้งนี้ ทางราชการอาจพิจารณาขึ้นทะเบียนรายชื่อผู้กระทำความผิดดังกล่าว เพื่อประกอบการพิจารณาในการขอรับความช่วยเหลือเยียวยาจากรัฐในอนาคตต่อไปด้วยก็ได้

ข้อ ๒ การห้ามหรือข้อจำกัดการดำเนินการหรือการทำกิจกรรมบางอย่างตามพระราชกำหนดและกฎหมายอื่นที่เกี่ยวข้อง



(๑) ห้ามการใช้อาคารสถานที่ของโรงเรียนและสถาบันการศึกษาทุกประเภทเพื่อจัดการเรียนการสอน การสอบ การฝึกอบรม หรือการทำกิจกรรมใด ๆ ที่มีผู้เข้าร่วมเป็นจำนวนมาก เว้นแต่เป็นการดำเนินการสื่อสารแบบทางไกลหรือด้วยวิธีอิเล็กทรอนิกส์

(๒) ห้ามผู้ใดจัดให้มีกิจกรรมซึ่งมีผู้เข้าร่วมเป็นจำนวนมากในลักษณะมั่วสุมประชุมกัน หรือมีโอกาสติดต่อกันได้ง่าย เช่น การประชุม การสัมมนา การแจกจ่ายอาหารหรือสิ่งของ การจัดเลี้ยง เว้นแต่เป็นการจัดโดยพนักงานเจ้าหน้าที่หรือได้รับอนุญาตจากพนักงานเจ้าหน้าที่และต้องเว้นระยะห่างทางสังคมระหว่างผู้เข้าร่วมกิจกรรมอย่างน้อยหนึ่งเมตร สถานที่ทำกิจกรรมต้องโล่งแจ้ง หรือไม่แออัด ใช้ระยะเวลาทำกิจกรรมไม่นาน และมีมาตรการป้องกันโรคตามที่ทางราชการกำหนด ในกรณีเป็นการประชุม การสัมมนา ควรจัดประชุมด้วยวิธีการตามพระราชกำหนดว่าด้วยการประชุมผ่านสื่ออิเล็กทรอนิกส์ พ.ศ. ๒๕๖๓ ซึ่งมีผลใช้บังคับแล้วตั้งแต่วันที่ ๑๙ เมษายน พ.ศ. ๒๕๖๓

(๓) ห้ามผู้ใดใช้ท่าอากาศยานเพื่อการขึ้นลงของอากาศยาน เว้นแต่เป็นไปตามประกาศ เงื่อนไข และเงื่อนไขที่ผู้มีอำนาจตามกฎหมายว่าด้วยการเดินอากาศกำหนด

(๔) ให้ผู้เดินทางเข้ามาในราชอาณาจักรโดยทางบก ทางน้ำหรือทางอากาศ ปฏิบัติตามเงื่อนไข เงื่อนไข และหลักเกณฑ์ที่นายกรัฐมนตรี ศูนย์บริหารสถานการณ์โควิด - 19 หรือผู้มีอำนาจตามกฎหมายว่าด้วยคนเข้าเมือง กฎหมายว่าด้วยการเดินอากาศและกฎหมายว่าด้วยโรคติดต่อ กำหนดซึ่งแบ่งออกเป็นมาตรการสำหรับชาวต่างประเทศ และมาตรการสำหรับผู้มีสัญชาติไทย เพื่อป้องกันการแพร่ระบาดของโรค และควบคุมจำนวนคนเข้าเมืองให้สอดคล้องกับความสามารถของเจ้าหน้าที่ในการคัดกรองและการจัดที่เอกเทศไว้แยกกัก กักกัน หรือคุมไว้สังเกต

(๕) ให้ผู้ซึ่งเจ้าพนักงานควบคุมโรคติดต่อหรือพนักงานเจ้าหน้าที่ สั่งหรือกำหนดเป็นเงื่อนไขในการเดินทางเข้ามาในราชอาณาจักรให้แยกกัก กักกัน หรือคุมไว้สังเกต ณ ที่เอกเทศหรือสถานที่ซึ่งทางราชการกำหนด ต้องปฏิบัติตามคำสั่งหรือเงื่อนไขดังกล่าวตามระยะเวลาที่กำหนด

(๖) ให้ผู้ว่าราชการกรุงเทพมหานครและผู้ว่าราชการจังหวัดอาศัยอำนาจตามพระราชบัญญัติโรคติดต่อ พ.ศ. ๒๕๕๘ มีคำสั่งปิดสถานที่ซึ่งมีโอกาสเสี่ยงต่อการแพร่โรคดังนี้ โรงมหรสพ สถานบริการ ผับ บาร์ สถานบันเทิง สวนน้ำ สนามเด็กเล่น สวนสนุก สวนสัตว์ สถานที่เล่นสเก็ตหรือโรลเลอร์เบรดหรือการละเล่นอื่น ๆ ในทำนองเดียวกัน สนุกเกอร์ บิลเลียด สถานที่เล่นโบว์ลิ่งหรือตุ้เกม ร้านเกมและร้านอินเทอร์เน็ต สระว่ายน้ำสาธารณะ สนามชนไก่ ห้างสรรพสินค้า ศูนย์การค้า สถานที่ออกกำลังกายฟิตเนส คลินิกเวชกรรมเสริมความงาม ศูนย์แสดงสินค้า ศูนย์ประชุม สถานที่จัดนิทรรศการ พิพิธภัณฑ์ ห้องสมุดสาธารณะ สถานรับเลี้ยงเด็ก สถานดูแลผู้สูงอายุ สนามมวย โรงเรียนสอนศิลปะการต่อสู้ (ยิม) สถานที่สักหรือเจาะผิวหนังหรือส่วนใดส่วนหนึ่งของร่างกาย สถาบันลีลาศหรือสอนลีลาศ สนามม้า สถานประกอบกิจการอาบน้ำ อบไอน้ำ อบสมุนไพร สถานประกอบการเพื่อสุขภาพ สถานประกอบการนวดแผนไทย นวดฝ่าเท้าและ



สถานประกอบกิจการอาบ อบ นวด ในพื้นที่รับผิดชอบเป็นการชั่วคราว จนกว่าจะได้ประเมินสถานการณ์และมีข้อกำหนดให้ผ่อนคลายเป็นไป

(๗) ผู้ว่าราชการกรุงเทพมหานครและผู้ว่าราชการจังหวัดอาจพิจารณาปิด จำกัดหรือห้ามการดำเนินการสถานที่หรือสิ่งให้งดการทำกิจกรรมอื่นที่มีความเสี่ยงนอกเหนือจากที่ระบุไว้ตาม (๖) เพิ่มเติมภายในพื้นที่รับผิดชอบได้ตามพระราชบัญญัติโรคติดต่อ พ.ศ. ๒๕๕๘ แต่การสั่งให้เปิดดำเนินการสถานที่หรือกิจกรรมใด ๆ ที่มีคำสั่งปิดหรือมีข้อจำกัดการใช้สถานที่ตาม (๑) ถึง (๕) หรือตามที่มีคำสั่งปิดตาม (๖) และ (๗) จะกระทำมิได้จนกว่าจะได้ประเมินสถานการณ์และมีข้อกำหนดให้ผ่อนคลายเป็นไป

ข้อ ๓ คำสั่งหรือการกำหนดตามข้อ ๒ (๓) (๔) (๕) (๖) และ (๗) ถือเป็นคำสั่งตามข้อกำหนดที่ออกตามพระราชกำหนดการบริหารราชการในสถานการณ์ฉุกเฉิน พ.ศ. ๒๕๔๘ ด้วย

ข้อ ๔ การปฏิบัติศาสนกิจหรือศาสนพิธีในวันสำคัญทางศาสนาหรือตามประเพณีนิยม ศาสนสถานใดให้เป็นไปตามดุลยพินิจและอยู่ในความรับผิดชอบของผู้ปกครองดูแลศาสนสถานนั้น ในกรณีมีมาตรการหรือคำแนะนำขององค์กรปกครองส่วนท้องถิ่นหรือของทางราชการเกี่ยวกับการป้องกันโรค ให้ผู้เกี่ยวข้องปฏิบัติตามมาตรการหรือคำแนะนำดังกล่าว

ข้อ ๕ ให้ประชาชนงดหรือชะลอการเดินทางข้ามเขตพื้นที่จังหวัด เว้นแต่มีความจำเป็นซึ่งต้องแสดงเหตุผลและหลักฐานต่อพนักงานเจ้าหน้าที่ ทั้งต้องรับการตรวจคัดกรอง และต้องปฏิบัติตามมาตรการป้องกันโรคตามที่ทางราชการกำหนดอันอาจทำให้การเดินทางต้องใช้เวลามากกว่าปกติ และไม่ได้รับความสะดวกในการเดินทาง

ทั้งนี้ ตั้งแต่วันที่ ๓ พฤษภาคม พ.ศ. ๒๕๖๓ เป็นต้นไป

ประกาศ ณ วันที่ ๑ พฤษภาคม พ.ศ. ๒๕๖๓ เป็นต้นไป

พลเอก ประยุทธ์ จันทร์โอชา

นายกรัฐมนตรี



## ข้อกำหนด

ออกตามความในมาตรา ๙ แห่งพระราชกำหนด  
การบริหารราชการในสถานการณ์ฉุกเฉิน พ.ศ. ๒๕๔๘  
(ฉบับที่ ๖)

ตามที่ได้มีประกาศสถานการณ์ฉุกเฉินในทุกเขตท้องที่ทั่วราชอาณาจักรตั้งแต่วันที่ ๒๖ มีนาคม พ.ศ. ๒๕๖๓ และต่อมาได้ขยายระยะเวลาการบังคับใช้ประกาศสถานการณ์ฉุกเฉินดังกล่าวออกไปจนถึงวันที่ ๓๑ พฤษภาคม พ.ศ. ๒๕๖๓ แล้ว นั้น

ด้วยเป็นการสมควรผ่อนคลายการบังคับใช้บางมาตรการในการป้องกันและการแพร่ระบาดของโรคโควิด 19 ตามลำดับขั้นตอนการควบคุมโอกาสเสี่ยงของบุคคล สถานที่ และประเภทกิจกรรมที่เกี่ยวข้องเพื่อลดผลกระทบต่อประชาชนด้านเศรษฐกิจ สังคม และความมั่นคงตามหลักเกณฑ์ขององค์การอนามัยโลกและตามผลการประเมินสถานการณ์ของฝ่ายสาธารณสุข โดยรับฟังความคิดเห็นจากฝ่ายเศรษฐกิจ ฝ่ายผู้ประกอบการ และฝ่ายผู้บริโภค แต่ยังคงให้ปฏิบัติตามมาตรการป้องกันโรคและคำแนะนำของทางราชการ อาศัยอำนาจตามความในมาตรา ๙ แห่งพระราชกำหนดการบริหารราชการในสถานการณ์ฉุกเฉิน พ.ศ. ๒๕๔๘ และมาตรา ๑๑ แห่งพระราชบัญญัติระเบียบบริหารราชการแผ่นดิน พ.ศ. ๒๕๓๔ นายกรัฐมนตรีจึงออกข้อกำหนดเป็นการทั่วไปและข้อปฏิบัติแก่ส่วนราชการทั้งหลาย ดังต่อไปนี้

ข้อ ๑ การผ่อนคลายให้ดำเนินการหรือทำกิจกรรมบางอย่างได้ เพื่อเป็นการอำนวยความสะดวกแก่ประชาชนในการทำกิจกรรมด้านเศรษฐกิจและการดำเนินชีวิต ตลอดจนด้านการออกกำลังกายหรือการดูแลสุขภาพสันทนาการเป็นการช่วยป้องกันโรคได้ทางหนึ่ง ภายใต้บังคับข้อกำหนดว่าด้วยการห้ามออกนอกเคหสถาน และภายใต้มาตรการป้องกันโรคและคำแนะนำของทางราชการ ให้สถานที่ สถานประกอบการหรือกิจกรรมซึ่งรัฐอนุญาตให้เปิดบริการหรือมีนโยบายสนับสนุน ให้เปิดดำเนินการได้อยู่ก่อนแล้วตามข้อ ๑๒ แห่งข้อกำหนด (ฉบับที่ ๑) ลงวันที่ ๒๕ มีนาคม พ.ศ. ๒๕๖๓ เช่น ธนาคาร โรงงาน สถานีบริการเชื้อเพลิง บริการส่งสินค้าและอาหารตามสั่ง ยังคงเปิดดำเนินการต่อไปได้เช่นเดิม ส่วนสถานที่ สถานประกอบการหรือกิจกรรมใดซึ่งเคยมีข้อกำหนด ประกาศ หรือคำสั่งให้ปิดหรือจำกัดการดำเนินการชั่วคราวหรือเคยผ่อนผันโดยมีเงื่อนไขไว้ ในระยะแรกนี้ ให้เปิดดำเนินการได้ทั่วราชอาณาจักรตามความสมัครใจและความพร้อม ทั้งนี้ ตั้งแต่วันที่ ๓ พฤษภาคม พ.ศ. ๒๕๖๓ เป็นต้นไป ดังต่อไปนี้

### (๑) กิจกรรมด้านเศรษฐกิจและการดำเนินชีวิต

ก. การจำหน่ายอาหารหรือเครื่องดื่มในโรงแรม ท่าอากาศยาน สถานีรถไฟ สถานีขนส่ง โรงพยาบาล ร้านอาหารหรือเครื่องดื่ม ร้านสะดวกซื้อ รถเข็น หาบเร่ แผงลอย ซึ่งไม่รวมถึง



สถานบริการ ผับ บาร์ ให้เปิดได้โดยอาจให้นำกลับไปบริโภคที่อื่น แต่หากเปิดให้ใช้บริการในสถานทีนั้น ก็สามารถทำได้โดยต้องจัดระเบียบการเข้าใช้บริการให้เป็นไปตามมาตรการป้องกันโรคและคำแนะนำของทางราชการ

สำหรับร้านอาหารหรือเครื่องดื่มซึ่งจำหน่ายสุรา ให้เปิดได้แต่ห้ามการบริโภคสุราหรือเครื่องดื่มที่มีแอลกอฮอล์ในร้าน

ข. ห้างสรรพสินค้า ศูนย์การค้า คอมมูนิตี้มอลล์ เปิดได้เฉพาะซูเปอร์มาร์เก็ต ร้านขายยา สินค้าเบ็ดเตล็ดที่จำเป็นต่อการใช้ชีวิต และร้านขายปลีกธุรกิจสื่อสารโทรคมนาคม ธนาคาร ที่ทำการหน่วยงานของรัฐและรัฐวิสาหกิจเท่านั้น ส่วนแผนกร้านอาหารให้เปิดได้เฉพาะการนำกลับไปบริโภคที่อื่น

ค. ร้านค้าปลีก/ค้าส่งขนาดย่อม ร้านค้าปลีก/ค้าส่งชุมชน ตลาด ตลาดน้ำ และตลาดนัด ให้เปิดได้โดยต้องควบคุมทางเข้าออก จัดให้มีการตรวจวัดอุณหภูมิร่างกายผู้ให้ และผู้ให้บริการ การเว้นระยะห่างในการเลือกสินค้าและการชำระราคา

ง. ร้านเสริมสวย แต่งผมหรือตัดผมสำหรับบุรุษหรือสตรีให้เปิดได้เฉพาะกิจกรรมสระ ตัด ซอยผม แต่งผม และต้องไม่มีผู้นั่งรอในร้าน

(๒) กิจกรรมด้านการออกกำลังกายหรือการดูแลสุขภาพ

ก. โรงพยาบาล คลินิก สถานทันตกรรมหรือสถานพยาบาลทุกประเภท ที่จัดตั้งโดยชอบด้วยกฎหมาย

ข. สนามกอล์ฟหรือสนามฝึกซ้อมกอล์ฟให้เปิดได้แต่ต้องไม่มีผู้ชมมาชุมนุมกันหรือเป็นการแข่งขัน ในกรณีของสโมสร คลับเฮาส์ หรือร้านอาหารในบริเวณดังกล่าวให้ปฏิบัติตาม (๑) ก.

ค. สนามกีฬาเฉพาะกีฬาประเภทกลางแจ้งและตามกติกาสากล ผู้เล่นต้องมีระยะห่างทางสังคมและไม่คลุกคลีกันอยู่แล้ว เช่น เทนนิส ซี่ม้า ยิงปืน ยิงธนู และต้องไม่มีผู้ชมมาชุมนุมกันหรือเป็นการแข่งขัน ในกรณีของสโมสร คลับเฮาส์ หรือร้านอาหารในบริเวณดังกล่าวให้ปฏิบัติตาม (๑) ก.

ง. สวนสาธารณะ ลาน - พื้นที่กิจกรรมสาธารณะ สถานที่ออกกำลังกาย สนามกีฬาลานกีฬา ให้เปิดได้เฉพาะพื้นที่โล่งแจ้งเพื่อการเดิน วิ่ง ซี่หรือปั่นจักรยาน หรือการออกกำลังกายด้วยวิธีอื่นเป็นส่วนบุคคล โดยไม่มีผู้ชมมาชุมนุมกันหรือเป็นการแข่งขัน การละเล่น การแสดง

จ. สถานที่ให้บริการดูแลรักษาสัตว์ สปา อาบน้ำ ตัดขน รับเลี้ยงหรือรับฝากสัตว์

ข้อ ๒ ให้เจ้าของหรือผู้จัดการสถานที่ตามข้อ ๑ (๑) หรือ (๒) ทุกประเภทมีหน้าที่รับผิดชอบการดูแลรักษาความสะอาดของสถานที่ ภาชนะและอุปกรณ์ที่ใช้ และจัดให้มีมาตรการป้องกันโรคตามที่ทางราชการกำหนด เช่น การเว้นระยะห่างทางสังคม การสวมหน้ากากอนามัย การตรวจวัดอุณหภูมิร่างกายผู้เกี่ยวข้อง ตลอดจนจัดระบบอื่น ๆ ให้เป็นไปตามคำแนะนำ เงื่อนไข และเงื่อนไขที่ผู้ว่าราชการกรุงเทพมหานคร ผู้ว่าราชการจังหวัด หรือทางราชการกำหนด เช่น การให้เข้าใช้บริการ



โดยนัดหรือแจ้งล่วงหน้า การไม่ให้ผู้ใช้บริการหลายคนรออยู่ในสถานที่เดียวกัน การจำกัดจำนวน  
ผู้ใช้บริการในแต่ละคราว และเวลาการเข้าใช้บริการ ทั้งนี้ พนักงานเจ้าหน้าที่สามารถเข้าตรวจและ  
ให้คำแนะนำ หรือตักเตือนห้ามปรามได้ตลอดเวลา หากพบว่ามี การฝ่าฝืนหรือเป็นอันตรายต่อการป้องกัน  
การแพร่ของโรค ให้เสนอผู้มีอำนาจตามกฎหมายว่าด้วยโรคติดต่อสั่งปิดสถานที่นั้นเฉพาะราย  
ทั้งนี้ ตั้งแต่วันที่ ๓ พฤษภาคม พ.ศ. ๒๕๖๓ เป็นต้นไป

ประกาศ ณ วันที่ ๑ พฤษภาคม พ.ศ. ๒๕๖๓ เป็นต้นไป  
พลเอก ประยุทธ์ จันทร์โอชา  
นายกรัฐมนตรี



## ประกาศ

เรื่อง การขยายระยะเวลาการประกาศสถานการณ์ฉุกเฉินในทุกเขตท้องที่ทั่วราชอาณาจักร  
(คราวที่ ๑)

ตามที่ได้มีประกาศสถานการณ์ฉุกเฉินในทุกเขตท้องที่ทั่วราชอาณาจักร ตั้งแต่วันที่ ๒๖ มีนาคม พ.ศ. ๒๕๖๓ แล้ว นั้น

โดยที่การระบาดของโรคติดเชื้อไวรัสโคโรนา 2019 หรือโรคโควิด 19 ยังคงปรากฏอยู่ แม้จะควบคุมไว้ได้ในระดับหนึ่งซึ่งแสดงให้เห็นถึงขีดความสามารถของระบบสาธารณสุขไทย ความเข้าใจสถานการณ์ และที่สำคัญคือความร่วมมือจากภาคประชาชน แต่เนื่องจากโรคนี้อย่างคงระบุดรุนแรง อยู่ในหลายประเทศและยังมีการเดินทางเข้ามาในราชอาณาจักร ตลอดจนการไปมาหาสู่ข้ามจังหวัด และการไม่นำพาต่อมาตรการป้องกันโรคตามที่ทางราชการกำหนด อันแสดงให้เห็นถึงโอกาสเสี่ยงต่อการแพร่เชื้อ อีกทั้งองค์การอนามัยโลกได้เตือนให้การผ่อนคลายหรือการยกเลิกมาตรการป้องกันโรคพึงทำด้วยความระมัดระวังและตั้งอยู่ในความไม่ประมาท เพราะเป็นที่ปรากฏแล้วว่าภายหลังการยกเลิกการควบคุม สถานการณ์ในบางประเทศได้กลับมารุนแรงขึ้นใหม่ ดังนั้น จึงมีความจำเป็นที่จะต้องขยายระยะเวลาการประกาศสถานการณ์ฉุกเฉินต่อไปอีกระยะหนึ่ง ซึ่งรัฐบาลจะได้ประเมินสถานการณ์ โดยอาจเพิ่มความเข้มงวดหรือผ่อนคลายการบังคับใช้บางมาตรการตามข้อมูลของฝ่ายสาธารณสุข ฝ่ายความมั่นคง ฝ่ายปกครอง และฝ่ายเศรษฐกิจ

อาศัยอำนาจตามความในมาตรา ๕ แห่งพระราชกำหนดการบริหารราชการในสถานการณ์ฉุกเฉิน พ.ศ. ๒๕๔๘ นายกรัฐมนตรีโดยความเห็นชอบของคณะรัฐมนตรีตามมติเมื่อวันที่ ๒๘ เมษายน พ.ศ. ๒๕๖๓ จึงให้ขยายระยะเวลาการใช้บังคับประกาศสถานการณ์ฉุกเฉินในทุกเขตท้องที่ทั่วราชอาณาจักรออกไปอีกคราวหนึ่ง สำหรับประกาศสถานการณ์ฉุกเฉินที่มีความร้ายแรงในเขตท้องที่จังหวัดชายแดนภาคใต้ให้ยังคงมีผลใช้บังคับต่อไปควบคู่กัน

ทั้งนี้ ตั้งแต่วันที่ ๑ พฤษภาคม พ.ศ. ๒๕๖๓ จนถึงวันที่ ๓๑ พฤษภาคม พ.ศ. ๒๕๖๓

ประกาศ ณ วันที่ ๒๘ เมษายน พ.ศ. ๒๕๖๓

พลเอก ประยุทธ์ จันทร์โอชา

นายกรัฐมนตรี





## ประกาศ

เรื่อง การให้ประกาศที่คณะรัฐมนตรีกำหนด  
ตามประกาศสถานการณ์ฉุกเฉินยังคงมีผลใช้บังคับ

ตามที่ได้มีประกาศ เรื่อง การขยายระยะเวลาการประกาศสถานการณ์ฉุกเฉินในทุกเขตท้องที่ทั่วราชอาณาจักร (คราวที่ ๑) ลงวันที่ ๒๘ เมษายน พ.ศ. ๒๕๖๓ แล้ว นั้น

เพื่อให้เกิดความต่อเนื่องในการปฏิบัติการป้องกัน แก้ไข ระวังยับยั้ง ฟื้นฟู หรือช่วยเหลือประชาชนในสถานการณ์ฉุกเฉิน อาศัยอำนาจตามความในมาตรา ๗ แห่งพระราชกำหนดการบริหารราชการในสถานการณ์ฉุกเฉิน พ.ศ. ๒๕๔๘ คณะรัฐมนตรีจึงมีมติให้บรรดาประกาศที่คณะรัฐมนตรีกำหนดขึ้นตามประกาศสถานการณ์ฉุกเฉินในทุกเขตท้องที่ทั่วราชอาณาจักร ลงวันที่ ๒๕ มีนาคม พ.ศ. ๒๕๖๓ และคำสั่งนายกรัฐมนตรี ที่ ๕/๒๕๖๓ เรื่อง การจัดตั้งหน่วยงานพิเศษเพื่อปฏิบัติหน้าที่ตามพระราชกำหนดการบริหารราชการในสถานการณ์ฉุกเฉิน พ.ศ. ๒๕๔๘ ลงวันที่ ๒๕ มีนาคม พ.ศ. ๒๕๖๓ และที่แก้ไขเพิ่มเติม ยังคงมีผลใช้บังคับต่อไปจนกว่าคณะรัฐมนตรีจะกำหนดเป็นอย่างอื่น

ทั้งนี้ ตั้งแต่วันที่ ๑ พฤษภาคม พ.ศ. ๒๕๖๓ เป็นต้นไป

ประกาศ ณ วันที่ ๒๘ เมษายน พ.ศ. ๒๕๖๓  
พลเอก ประยุทธ์ จันทร์โอชา  
นายกรัฐมนตรี





## ประกาศ

เรื่อง การให้ข้อกำหนด ประกาศ และคำสั่งที่นายกรัฐมนตรีกำหนด  
ตามประกาศสถานการณ์ฉุกเฉินยังคงมีผลใช้บังคับ

ตามที่ได้มีประกาศ เรื่อง การขยายระยะเวลาการประกาศสถานการณ์ฉุกเฉินในทุกเขตท้องที่  
ทั่วราชอาณาจักร (คราวที่ ๑) ลงวันที่ ๒๘ เมษายน พ.ศ. ๒๕๖๓ แล้ว นั้น

เพื่อให้เกิดความต่อเนื่องในการปฏิบัติการป้องกัน แก้ไข ระวังยับยั้ง ฟื้นฟู หรือ  
ช่วยเหลือประชาชนในสถานการณ์ฉุกเฉิน อาศัยอำนาจตามความในมาตรา ๗ มาตรา ๘ และมาตรา ๙  
แห่งพระราชกำหนดการบริหารราชการในสถานการณ์ฉุกเฉิน พ.ศ. ๒๕๔๘ นายกรัฐมนตรีจึงให้  
บรรดาข้อกำหนด ประกาศ และคำสั่งที่นายกรัฐมนตรีกำหนดขึ้นตามประกาศสถานการณ์ฉุกเฉิน  
ในทุกเขตท้องที่ทั่วราชอาณาจักร ลงวันที่ ๒๕ มีนาคม พ.ศ. ๒๕๖๓ และที่แก้ไขเพิ่มเติม ยังคงมีผล  
ใช้บังคับต่อไปจนกว่านายกรัฐมนตรีจะกำหนดเป็นอย่างอื่น

ทั้งนี้ ตั้งแต่วันที่ ๑ พฤษภาคม พ.ศ. ๒๕๖๓ เป็นต้นไป

ประกาศ ณ วันที่ ๒๘ เมษายน พ.ศ. ๒๕๖๓

พลเอก ประยุทธ์ จันทร์โอชา

นายกรัฐมนตรี



## คำสั่งศูนย์บริหารสถานการณ์การแพร่ระบาดของโรคติดเชื้อ ไวรัสโคโรนา 2019 (โควิด - 19)

ที่ ๒/๒๕๖๓

เรื่อง แนวปฏิบัติตามข้อกำหนดออกตามความในมาตรา ๙  
แห่งพระราชกำหนดการบริหารราชการในสถานการณ์ฉุกเฉิน พ.ศ. ๒๕๔๘

ตามที่นายกรัฐมนตรีโดยความเห็นชอบของคณะรัฐมนตรีได้ประกาศสถานการณ์ฉุกเฉินในทุกเขต  
ท้องที่ทั่วราชอาณาจักรตั้งแต่วันที่ ๒๖ มีนาคม พ.ศ. ๒๕๖๓ จนถึงวันที่ ๓๐ เมษายน พ.ศ. ๒๕๖๓  
และต่อมา ได้ประกาศ เรื่อง การขยายระยะเวลาการประกาศสถานการณ์ฉุกเฉินในทุกเขตท้องที่  
ทั่วราชอาณาจักร (คราวที่ ๑) ลงวันที่ ๒๘ เมษายน พ.ศ. ๒๕๖๓ โดยให้มีผลตั้งแต่วันที่  
๑ พฤษภาคม พ.ศ. ๒๕๖๓ จนถึงวันที่ ๓๑ พฤษภาคม พ.ศ. ๒๕๖๓ นั้น

เพื่อให้การปฏิบัติงานตามข้อกำหนดออกตามความในมาตรา ๙ แห่งพระราชกำหนด  
การบริหารราชการในสถานการณ์ฉุกเฉิน พ.ศ. ๒๕๔๘ ตามประกาศสถานการณ์ฉุกเฉินและการขยาย  
ระยะเวลาการประกาศสถานการณ์ฉุกเฉินดังกล่าว และตามคำสั่งนายกรัฐมนตรี ที่ ๕/๒๕๖๓  
เรื่อง การจัดตั้งหน่วยงานพิเศษเพื่อปฏิบัติหน้าที่ตามพระราชกำหนดการบริหารราชการในสถานการณ์  
ฉุกเฉิน พ.ศ. ๒๕๔๘ ลงวันที่ ๒๕ มีนาคม พ.ศ. ๒๕๖๓ และที่แก้ไขเพิ่มเติม เป็นไปอย่าง  
มีประสิทธิภาพ อาศัยอำนาจตามความในข้อ ๔ (๒) ของคำสั่งนายกรัฐมนตรี ที่ ๔/๒๕๖๓  
เรื่อง แต่งตั้งผู้กำกับการปฏิบัติงาน หัวหน้าผู้รับผิดชอบและพนักงานเจ้าหน้าที่ในการแก้ไขสถานการณ์ฉุกเฉิน  
ลงวันที่ ๒๕ มีนาคม พ.ศ. ๒๕๖๓ และที่แก้ไขเพิ่มเติม นายกรัฐมนตรีในฐานะผู้อำนวยการ  
ศูนย์บริหารสถานการณ์โควิด - 19 จึงมีคำสั่งให้หัวหน้าผู้รับผิดชอบในการแก้ไขสถานการณ์ฉุกเฉิน  
และพนักงานเจ้าหน้าที่ดำเนินการให้เป็นไปตามมาตรการป้องกันโรคแนบท้ายคำสั่งนี้โดยเคร่งครัด

ทั้งนี้ ตั้งแต่วันที่ ๓ พฤษภาคม พ.ศ. ๒๕๖๓ เป็นต้นไป

ประกาศ ณ วันที่ ๑ พฤษภาคม พ.ศ. ๒๕๖๓ เป็นต้นไป

พลเอก ประยุทธ์ จันทร์โอชา

นายกรัฐมนตรี



มาตรการป้องกันโรคตามที่ทางราชการกำหนดเพื่อป้องกันการแพร่ระบาดของโรคโควิด - 19  
แบบทำยคำสั่งศูนย์บริหารสถานการณ์การแพร่ระบาดของโรคติดเชื้อไวรัสโคโรนา 2019 (โควิด-19) ที่ ๒/๒๕๖๓  
ลงวันที่ ๑ พฤษภาคม พ.ศ. ๒๕๖๓

กิจการ/กิจกรรม	มาตรการควบคุมหลัก	มาตรการเสริม	หน่วยงานรับผิดชอบ
<p>๑. กิจกรรมด้านเศรษฐกิจและ การดำเนินชีวิต</p> <p>ก. การจำหน่ายอาหารหรือ เครื่องดื่ม ในโรงแรม ทำออกกาศยาน สถานีรถไฟ สถานีขนส่ง โรงพยาบาล ร้านอาหาร หรือเครื่องดื่ม ร้านสะดวกซื้อ รถเข็น หาบเร่ แผงลอย ซึ่งไม่ รวมถึงสถานบริการ ผับ บาร์</p>	<p>๑) ทำความสะอาดพื้น พื้นผิวสัมผัสบ่อยๆ ทั้งก่อนและหลังการ ให้บริการ และให้กำจัดขยะมูลฝอยทุกวัน</p> <p>๒) ให้ผู้ประกอบการ พนักงานบริการ ผู้ใช้บริการสวมหน้ากากอนามัย หรือหน้ากากผ้า</p> <p>๓) ให้มีจุดบริการล้างมือด้วยสบู่ หรือแอลกอฮอล์เจล หรือน้ำยาฆ่าเชื้อโรค</p> <p>๔) ให้เว้นระยะห่างระหว่างผู้เ้ และระหว่างที่นั่ง รวมถึง ระยะห่างระหว่างการเดินทาง อยู่น้อย ๑ เมตร</p> <p>๕) ให้ความสำคัญจำนวนผู้ใช้บริการ มีให้แออัด</p>	<p>๑) มีมาตรการคัดกรองอาการป่วย ใช้ ไอ จาม หรือ เป็นหวัด สำหรับผู้ประกอบการ พนักงานบริการ และ ผู้ใช้บริการ ตามขีดความสามารถ</p> <p>๒) ลดเวลาในการทำกิจกรรมให้สั้นลงเท่าที่จำเป็น โดยถือหลักหลีกเลี่ยงการติดต่อสัมผัสระหว่างกัน</p> <p>๓) จัดเตรียมเครื่องดื่มแอลกอฮอล์ภายในสถานที่จำหน่ายอาหาร</p> <p>๔) จัดให้มีพื้นที่รอคิวที่มั่งคั่งหรือเย็น ท่างกันอย่าง น้อย ๑ เมตร</p> <p>๕) อาจเพิ่มมาตรการใช้แอปพลิเคชันติดตามตัวทาง โทรศัพท์เคลื่อนที่มาใช้ได้ตามความเหมาะสม หรือใช้ มาตรการควบคุมด้วยการบันทึกข้อมูลและรายงานใน บางพื้นที่ได้</p>	<p>๑) ศปก.จังหวัด, ศปก.อำเภอ, ศปก. ตำบล และอปท. มี หน้าที่กำกับดูแล</p> <p>๒) สธ. ออกคู่มือการ ปฏิบัติตามความ เหมาะสม</p> <p>๓) ศบม. จัดกำลังสาย ตรวจร่วม ตำรวจ ทหาร สธ. และ หน่วยงานที่เกี่ยวข้อง เพื่อตรวจการ ประกอบการหรือการ จัดกิจกรรมให้เป็นไป ตามมาตรการที่ กำหนด</p>
<p>ข. ทำงสรรพสินค้าและ ศูนย์การค้า คอมมูนิตี้มอลล์ให้ เปิดได้เฉพาะซูเปอร์มาร์เก็ต ร้านขายยา สินค้าเบ็ดเตล็ดที่จำเป็น</p>	<p>๑) ทำความสะอาดพื้น พื้นผิวสัมผัสบ่อยๆ ทั้งก่อนและหลังการ ให้บริการ และให้กำจัดขยะมูลฝอยทุกวัน</p> <p>๒) ให้พนักงานและผู้ให้บริการสวมหน้ากากอนามัย หรือ หน้ากากผ้าเสมอ</p>	<p>๑) มีมาตรการคัดกรองอาการป่วย ใช้ ไอ จาม หรือ เป็นหวัด สำหรับผู้ประกอบการ พนักงานบริการ และ ผู้ใช้บริการ ตามขีดความสามารถ</p>	<p>๑) ศปก.จังหวัด, ศปก.อำเภอ, ศปก. ตำบล และอปท. มี หน้าที่กำกับดูแล</p>

กิจการ/กิจกรรม	มาตรการควบคุมหลัก	มาตรการเสริม	หน่วยงานรับผิดชอบ
<p>ต่อการใช้ชีวิต และร้านขายปลีก ธุรกิจสื่อสารโทรคมนาคม ธนาคาร ที่ทำการหน่วยงานของรัฐและรัฐวิสาหกิจเท่านั้น ส่วนแผนกร้านอาหารให้ปิดเฉพาะการนำกลับไปบริโภคที่อื่น</p>	<p>๓) ให้มีการล้างมือด้วยสบู่ หรือแอลกอฮอล์เจล หรือน้ำยาฆ่าเชื้อโรค</p> <p>๔) ให้เว้นระยะนั่งหรือยืนห่างกันอย่างน้อย ๑ เมตร</p> <p>๕) ให้ควบคุมจำนวนผู้ใช้บริการมิให้แออัด หรือพิจารณากำหนดมาตรการลดเวลาในการใช้บริการให้สั้นลงเท่าที่จำเป็น โดยถือหลักหลีกเลี่ยงการติดต่อสัมผัสระหว่างกัน</p>	<p>๒) จัดให้มีพื้นที่รอคิวที่มีที่นั่งหรือยืน ห่างกันอย่างน้อย ๑ เมตร</p> <p>๓) อาจเพิ่มมาตรการใช้แอลกอฮอล์เช็ดตามตัวทางโทรศัพท์เคลื่อนที่ก็ได้ตามความเหมาะสมและความจำเป็น หรือใช้มาตรการควบคุมด้วยการบันทึกข้อมูลและรายงานในบางพื้นที่ก็ได้</p>	<p>และออกคู่มือการปฏิบัติตามความเหมาะสมกับพื้นที่</p> <p>๒) ศปม. จัดกำลังสายตรวจร่วม ตำรวจ ทหาร สธ. และหน่วยงานที่เกี่ยวข้องเพื่อตรวจการประกอบกิจการหรือการจัดกิจกรรมให้เป็นไปตามมาตรการที่กำหนด</p>
<p>ค. ร้านค้าปลีก/ค้าส่งขนาดใหญ่ ร้านค้าปลีก/ค้าส่งชุมชน ตลาด ตลาดน้ำ และตลาดนัด</p>	<p>๑) ทำความสะอาดพื้น พื้นผิวสัมผัสบ่อยๆ ทั้งก่อนและหลังการให้บริการ และให้กำจัดขยะมูลฝอยทุกวัน</p> <p>๒) ให้ผู้ประกอบการ ผู้ใช้บริการสวมหน้ากากอนามัย หรือหน้ากากผ้าเสมอ</p> <p>๓) ให้มีจุดบริการล้างมือด้วยสบู่ หรือแอลกอฮอล์เจล หรือน้ำยาฆ่าเชื้อโรค</p> <p>๔) ให้เว้นระยะห่างของแผง หรือระยะนั่งหรือยืน หรือระยะห่างในการเลือกสินค้าและการชำระราคาห่างกันอย่างน้อย ๑ เมตร</p> <p>๕) ให้ควบคุมจำนวนผู้ร่วมกิจกรรมมิให้แออัด หรือลดเวลาในการทำกิจกรรมให้สั้นลงเท่าที่จำเป็น โดยถือหลักหลีกเลี่ยงการติดต่อสัมผัสระหว่างกัน</p>	<p>๑) ให้มีการควบคุมทางเข้าออก และมีมาตรการคัดกรองอาการป่วย ใช้ ไอ จาม หรือเป็นหวัด สำหรับผู้ประกอบการ และผู้ใช้บริการ ตามขีดความสามารถ</p> <p>๒) ไม่อนุญาตการให้บริการเครื่องเล่นสำหรับเด็ก</p> <p>๓) อาจเพิ่มมาตรการใช้แอลกอฮอล์เช็ดตามตัวทางโทรศัพท์เคลื่อนที่ก็ได้ตามความเหมาะสมและความจำเป็น หรือใช้มาตรการควบคุมด้วยการบันทึกข้อมูลและรายงานในบางพื้นที่ก็ได้</p>	<p>๑) ศปภ. จังหวัด, ศปภ. อำเภอ, ศปภ. ตำบล และอปท. มีหน้าที่กำกับดูแลและออกคู่มือการปฏิบัติตามความเหมาะสมกับพื้นที่</p> <p>๒) ศปม. จัดกำลังสายตรวจร่วม ตำรวจ ทหาร สธ. และหน่วยงานที่เกี่ยวข้องเพื่อตรวจการประกอบกิจการหรือการจัดกิจกรรมให้เป็นไป</p>

กิจกรรม/กิจกรรม	มาตรการควบคุมหลัก	มาตรการเสริม	หน่วยงานรับผิดชอบ
<p>ง. ร้านเสริมสวย แต่งผม หรือตัดผม สำหรับบุรุษหรือสตรี (เฉพาะสระ ตัด ซอยผม แต่งผม)</p>	<p>๑) ให้ความสำคัญก่อนและหลังการให้บริการ และให้กำจัดขยะมูลฝอยทุกวัน</p> <p>๒) ให้ช่างตัดผมและผู้ให้บริการสวมหน้ากากอนามัย หรือหน้ากากผ้าเสมอ</p> <p>๓) ให้มีการล้างมือด้วยสบู่ หรือแอลกอฮอล์เจล หรือน้ำยาฆ่าเชื้อโรค</p> <p>๔) ให้เว้นระยะห่างระหว่างเก้าอี้ตัดผม อย่างน้อย ๑.๕ เมตร</p> <p>๕) ให้พิจารณาควบคุมจำนวนผู้ใช้บริการมิให้แออัด ด้วยการลดเวลาในการทำกิจกรรมให้สั้นลงเท่าที่จำเป็น และงดรับบริการภายในร้าน โดยถือหลักหลีกเลี่ยงการติดต่อสัมผัสระหว่างกัน</p>	<p>๑) มีมาตรการคัดกรองอาการป่วย ใช้ ไอ จาม หรือเป็นหวัด ทั้งช่างตัดผม ผู้ช่วย และผู้ใช้บริการ ตามขีดความสามารถ</p> <p>๒) ให้ช่างตัดผมและผู้ช่วย (ถ้ามี) สวม Face Shield และเสื้อคลุมแขนยาวทุกครั้งที่ใช้บริการ</p> <p>๓) ให้มีการเปลี่ยนผ้าคลุมเตียงทุกครั้งที่ใช้บริการ</p> <p>๔) จัดการให้มีการระบายอากาศภายในร้านที่ดี</p> <p>๕) อาจเพิ่มมาตรการใช้แอลกอฮอล์เช็ดตามตัวทางโทรศัพท์เคลื่อนที่เมื่อใช้ได้ตามความเหมาะสมและความจำเป็น หรือใช้มาตรการควบคุมด้วยการบันทึกข้อมูลและรายงานในบางพื้นที่ก็ได้</p>	<p>ตามมาตรการที่กำหนด</p> <p>๑) ศปก. จังหวัด, ศปก. อําเภอ, ศปก. ตำบล และอปท. มีหน้าที่กำกับดูแลและออกคู่มือการปฏิบัติตามความเหมาะสมกับพื้นที่</p> <p>๒) ศปม. จัดกำลังสายตรวจร่วม ตำรวจ ทหาร สจ. และหน่วยงานที่เกี่ยวข้องเพื่อตรวจการประกอบกิจการหรือการจัดกิจกรรมให้เป็นไปตามมาตรการที่กำหนด</p>
<p>๒. กิจกรรมด้านการออกกำลังกายหรือการดูแลสุขภาพ</p> <p>ก. สนามกอล์ฟหรือสนามฝึกซ้อมกอล์ฟ</p>	<p>๑) ให้ความสำคัญก่อนและหลังการเปิดทำความสะอาดอุปกรณ์ พื้นผิวสัมผัสของสถานที่ที่เกี่ยวข้องก่อนและหลังการจัดกิจกรรม และให้กำจัดขยะมูลฝอยทุกวัน</p>	<p>๑) มีมาตรการคัดกรองอาการป่วย ใช้ ไอ จาม หรือเป็นหวัด สำหรับพนักงาน และผู้ใช้บริการ ก่อนเข้าสถานที่</p>	<p>๑) ศปก. จังหวัด, ศปก. อําเภอ, ศปก.</p>



กิจการ/กิจกรรม	มาตรการควบคุมหลัก	มาตรการเสริม	หน่วยงานรับผิดชอบ
<p>ข. สนามกีฬาเฉพาะกีฬาประเภท กลางแจ้ง และตามกติกาสากล ได้แก่ เทนนิส ซิมา่า ยิงปืน</p>	<p>๒) ให้เจ้าหน้าที่ ผู้ร่วมกิจกรรม ผู้ใช้บริการสวมหน้ากากอนามัย หรือหน้ากากผ้า</p> <p>๓) ให้ล้างมือด้วยสบู่ หรือแอลกอฮอล์เจล หรือน้ำยาฆ่าเชื้อโรค อยู่เสมอ</p> <p>๔) ให้อำนาจกรรมการทำกิจกรรมอย่างน้อย ๑ เมตร</p> <p>๕) ให้อำนาจกรรมการจำนวนผู้ร่วมกิจกรรมมิให้อัด หรือลดเวลาในการทำกิจกรรมให้สั้นลงเท่าที่จำเป็น โดยถือหลักหลีกเลี่ยงการติดต่อสัมผัสระหว่างกัน</p>	<p>๒) ต้องไม่มีผู้ชุมนุมมาชุมนุมกันหรือเป็นการแข่งขัน</p> <p>๓) ร้านอาหารในสโมสร คลับเฮาส์ สโมสร สนามฝึกซ้อม กอล์ฟ ให้ปฏิบัติตามมาตรการเสริมในข้อ ๑. ก</p> <p>๔) อาจเพิ่มมาตรการใช้แอปพลิเคชันติดตามตัวทาง โทรศัพท์เคลื่อนที่มาใช้ได้ตามความเหมาะสมและ ความจำเป็น หรือใช้มาตรการควบคุมด้วยการบันทึก ข้อมูลและรายงานในบางพื้นที่ก็ได้</p>	<p>ตำบล และอปท. มีหน้าที่กำกับดูแล และออกคู่มือการ ปฏิบัติตามความ เหมาะสมกับพื้นที่</p> <p>๒) สปม. จัดกำลังสาย ตรวจร่วม ตำรวจ ทหาร สธ. และ หน่วยงานที่เกี่ยวข้อง เพื่อตรวจการ ประกอบการหรือการ จัดกิจกรรมให้เป็นไป ตามมาตรการที่ กำหนด</p>
<p>ข. สนามกีฬาเฉพาะกีฬาประเภท กลางแจ้ง และตามกติกาสากล ได้แก่ เทนนิส ซิมา่า ยิงปืน</p>	<p>๑) ให้ทำความสะอาดโดยการเช็ดทำความสะอาดอุปกรณ์ เครื่องเล่นออกกัลังกาย พื้นผิวสัมผัสของสถานที่ที่เกี่ยวข้องก่อน และหลังการจัดกิจกรรม และให้กำจัดขยะมูลฝอยทุกวัน</p> <p>๒) ให้เจ้าหน้าที่ ผู้ร่วมกิจกรรม ผู้ใช้บริการสวมหน้ากากอนามัย หรือหน้ากากผ้า</p> <p>๓) ให้มีจุดบริการล้างมือด้วยสบู่ หรือแอลกอฮอล์เจล หรือน้ำยา ฆ่าเชื้อโรค</p> <p>๔) ให้อำนาจกรรมการทำกิจกรรมอย่างน้อย ๑ เมตร</p> <p>๕) ให้อำนาจกรรมการจำนวนผู้ร่วมกิจกรรมมิให้อัด หรือลดเวลาในการทำกิจกรรมให้สั้นลงเท่าที่จำเป็น โดยถือหลักหลีกเลี่ยงการติดต่อสัมผัสระหว่างกัน</p>	<p>๑) มีมาตรการคัดกรองอาการป่วย ใช้ ไอ จาม หรือ เป็นหวัด สำหรับพนักงาน และผู้ใช้บริการ ก่อนเข้า สถานที่</p> <p>๒) ต้องไม่มีผู้ชุมนุมมาชุมนุมกันหรือเป็นการแข่งขัน</p> <p>๓) ร้านอาหารในสโมสร คลับเฮาส์ ให้ปฏิบัติตาม มาตรการเสริมในข้อ ๑. ก</p> <p>๔) อาจเพิ่มมาตรการใช้แอปพลิเคชันติดตามตัวทาง โทรศัพท์เคลื่อนที่มาใช้ได้ตามความเหมาะสมและ ความจำเป็น หรือใช้มาตรการควบคุมด้วยการบันทึก ข้อมูลและรายงานในบางพื้นที่ก็ได้</p>	<p>๑) สปก. จังหวัด, สปก.อำเภอ, สปก. ตำบล และอปท. มีหน้าที่กำกับดูแล และออกคู่มือการ ปฏิบัติตามความ เหมาะสมกับพื้นที่</p> <p>๒) สปม. จัดกำลังสาย ตรวจร่วม ตำรวจ ทหาร สธ. และ หน่วยงานที่เกี่ยวข้อง เพื่อตรวจการ ประกอบการหรือการ</p>

กิจกรรม/กิจกรรม	มาตรการควบคุมหลัก	มาตรการเสริม	หน่วยงานรับผิดชอบ
<p>ค. สวนสาธารณะ ลาน-พื้นที่กิจกรรมสาธารณะ สถานที่ออกกำลังกาย สนามกีฬา ลานกีฬา (เฉพาะพื้นที่โล่งแจ้ง) เพื่อการเดินวิ่ง ซึ่หรือปั่นจักรยาน หรือการออกกำลังกายด้วยวิธีอื่นเป็นส่วนบุคคล)</p>	<p>๑) ให้ทำความสะอาดโดยการเช็ดทำความสะอาดอุปกรณ์ เครื่องเล่นออกกัลังกาย พื้นผิวสัมผัสของสถานที่ที่เกี่ยวข้องก่อนและหลังการจัดกิจกรรม และให้กำจัดขยะมูลฝอยทุกวัน</p> <p>๒) ให้เจ้าหน้าที่ ผู้รวมกิจกรรม ผู้ใช้บริการสวมหน้ากากอนามัย หรือหน้ากากผ้า</p> <p>๓) ให้มีจุดบริการล้างมือด้วยสบู่ หรือแอลกอฮอล์เจล หรือน้ำยาฆ่าเชื้อโรค</p> <p>๔) ให้นเว้นระยะการทำกิจกรรมอย่างน้อย ๒ เมตร</p> <p>๕) ให้ควบคุมจำนวนผู้รวมกิจกรรมให้แออัด หรือลดเวลาในการทำกิจกรรมให้สั้นลงเท่าที่จำเป็น โดยถือหลักหลีกเลี่ยงการติดต่อสัมผัสระหว่างกัน</p>	<p>๑) มีมาตรการคัดกรองอาการป่วย ใช้ ไอ จาม หรือ เป็นหวัด สำหรับผู้ใช้บริการ ก่อนเข้าสถานที่ ตามขีดความสามารถ</p> <p>๒) งดจำหน่ายสินค้า งดรับประทานอาหารในสวนสาธารณะและสนามกีฬา</p> <p>๓) ต้องไม่มีผู้ชุมนุมกันหรือเป็นการแข่งขัน การละเล่น การแสดง</p> <p>๔) อาจเพิ่มมาตรการใช้แอปพลิเคชันติดตามตัวทางโทรศัพท์เคลื่อนที่มาใช้ได้ตามความเหมาะสมและความจำเป็น หรือใช้มาตรการควบคุมด้วยการบันทึกข้อมูลและรายงานในบางพื้นที่ก็ได้</p>	<p>จัดกิจกรรมให้เป็นไปตามมาตรการที่กำหนด</p> <p>๑) ศปก. จังหวัด, ศปก. อำเภอ, ศปก. ตำบล และอปท. มีหน้าที่กำกับดูแล และออกคู่มือการปฏิบัติตามความเหมาะสมกับพื้นที่</p> <p>๒) ศปม. จัดกำลังสายตรวจร่วม ตำรวจ ทหาร สธ. และหน่วยงานที่เกี่ยวข้องเพื่อตรวจการ ประกอบการหรือการ จัดกิจกรรมให้เป็นไปตามมาตรการที่กำหนด</p>
<p>๓. อื่นๆ</p> <p>ง. สถานที่ให้บริการดูแลรักษา สัตว์ สป่า อานม้า ตัดขน รับเลี้ยง หรือรับฝากสัตว์</p>	<p>๑) ให้ทำความสะอาดโดยการเช็ดทำความสะอาดพื้นผิวสัมผัสของร้าน อุปกรณ์ก่อนและหลังการให้บริการ และให้กำจัดขยะมูลฝอยทุกวัน</p> <p>๒) ให้ช่างตัดขนและผู้ใช้บริการสวมหน้ากากอนามัย หรือ หน้ากากผ้าเสมอ</p>	<p>๑) คัดกรองอาการป่วย ใช้ ไอ จาม หรือเป็นหวัดและ งดให้บริการเจ้าของสัตว์หรือสัตว์ที่มีอาการป่วยทางเดินหายใจ</p>	<p>๑) ศปก. จังหวัด, ศปก. อำเภอ, ศปก. ตำบล และอปท. มีหน้าที่กำกับดูแล</p>



กิจการ/กิจกรรม	มาตรการควบคุมหลัก	มาตรการเสริม	หน่วยงานรับผิดชอบ
	<p>๓) ให้มีการล้างมือด้วยสบู่ หรือแอลกอฮอล์เจล หรือน้ำยาฆ่าเชื้อโรค</p> <p>๔) ให้พิจารณาควบคุมจำนวนผู้ใช้บริการไม่ให้แออัด ด้วยการลดเวลาในการทำกิจกรรมให้สั้นลงเท่าที่จำเป็น และงดจัดหรือรับบริการภายในร้าน โดยถือหลักหลีกเลี่ยงการติดต่อกับผู้สัมผัสระหว่างกัน</p>	<p>๒) ให้ช่างตัดขนส์ตัวและผู้ช่วย (ถ้ามี) สวม Face Shield ถุงมือ และเสื้อคลุมแขนยาวทุกครั้งที่ใช้บริการ</p> <p>๓) อาจเพิ่มมาตรการใช้แอลกอฮอล์เช็ดติดตามตัวทางโทรศัพท์เคลื่อนที่มาก็ใช้ได้ตามความเหมาะสมและเหมาะสม หรือใช้มาตรการควบคุมด้วยการบันทึกความจำเป็น หรือใช้มาตรการควบคุมด้วยการบันทึกข้อมูลและรายงานในบางพื้นที่ก็ได้</p>	<p>และออกคู่มือการปฏิบัติตามความเหมาะสมกับพื้นที่</p> <p>๒) สปม. จัดกำลังสายตรวจร่วม ตำรวจ ทหาร สธ. และหน่วยงานที่เกี่ยวข้องเพื่อตรวจการประกอบหรือการจัดกิจกรรมให้เป็นไปตามมาตรการที่กำหนด</p>

**หมายเหตุ :**

**มาตรการควบคุมหลัก** หมายถึง มาตรการที่รองรับตามข้อกำหนดออกตามความในมาตรา ๙ แห่งพระราชกำหนดการบริหารราชการในสถานการณ์ฉุกเฉิน พ.ศ. ๒๕๔๘ (ฉบับที่ ๑) ข้อ ๑๑

**มาตรการเสริม** เป็นมาตรการเพิ่มเติมจากมาตรการควบคุมหลัก ที่ต้องได้รับความร่วมมือจากผู้ประกอบการและผู้จัดกิจกรรม รวมถึงผู้ใช้บริการและผู้เข้าร่วมกิจกรรม เพื่อให้มาตรการป้องกันและควบคุมการแพร่ระบาดของโรคโควิด - ๑๙ มีประสิทธิภาพมากยิ่งขึ้น

**คู่มือการปฏิบัติ** เป็นแนวทางการดำเนินการและระเบียบการปฏิบัติกิจกรรมของแต่ละพื้นที่ เพื่อดำเนินการป้องกันการแพร่ระบาดของโรคโควิด - ๑๙ อย่างต่อเนื่อง และเพื่อให้ประชาชนสามารถดำรงชีวิตอยู่ได้อย่างปลอดภัยจากโรคโควิด - ๑๙ โดยปรัชญาของเศรษฐกิจพอเพียง